民國日報

中華民國十七年六月十日（舊歷四月廿三日）星期日

館址上海山東路二〇二號（電報掛號三〇四六）

發行所電話四八一六號

（編輯所電話七四六八號）

四千三百五十九號

今日五張售大洋三分五厘

定報價目

中國境內每月洋一元三個月洋三元六個月洋五元全年洋九元 歐美各國每月洋二元五角三個月洋七元六個月洋十二元五角全年洋廿四元以上按照大洋計算郵費由定報人自付郵票九五折算

廣告刊例

▲特等新聞下端五行起碼每日每行大洋一元四角 ▲頭等二行起碼每日每行八角 ▲後幅三行起碼每行八角 ▲短行每字一分 ▲英寸二方寸起碼每方寸每月五角

今日本報附贈「濟南確證」

日因廣告擁擠，特出五大張，乙種附刊爲「電影週刊」、請注意．

今日本報隨報附贈「濟案確證」畫報一張，不取分文，如有遺漏，請向送報人索取．又本報今

共和影戲院 西門方浜橋

醫驗人體

注意 注意 注意

本片爲德國明與醫科大學所攝新片，自運到，片身明晰，華文說明曉暢明瞭，亦較以前開映之片尤爲美滿，凡人生問題，要解決生育問題者，不可不觀此片，以供研究之資料

節目

人體之解剖　各器官之組織及功用　血液筋肉之運行及作用　人之起源　精虫與卵珠結合之情形　結胎後各個月之胎兒長成情形　分娩之詳情　平產之實況　各種難產之剖腹手術　假死胎兒之起生法　割治大腸手術等法　其他種種醫學智識技能不勝枚舉誠不易多覯之佳片也

開映時間及座價請看本報戲目欄

華商共和影戲院爲續映醫驗人體特向各界鄭重聲明

敝院自開映德國明興醫科大學所攝「醫驗人體」以來，備受國人踴躍光臨，不勝榮幸感激之至，乃連日客滿，致抱向隅者極衆，敝院對此深表歉忱，茲因各界來函紛求續映，爲酬答國人熱烈歡迎起見，再續映三天，倘祈早臨以免擁擠，至于片身之明晰，華文說明之明瞭，斷非彼劣片所可同日語也，幸諸君注意

用華生 註冊商標 國貨牌電風扇 優點

本廠製造十六寸四鋅翼搖頭檯風扇及五十六寸四木翼吊風扇出品以來於今四載久已銷行全國有口皆碑因本廠選用上等原料精求製造之理學是以物質堅固用電省而風力足且不致燒壞故能担任保用在兩年期內攜來修理不取分文凡在經售同行購辦本牌電扇者如欲修理請直接送至本事務所可也特此通告 廠址上海周家嘴路二八六五號 電話北二二九四七號 事務所上海南京路集賢里一零四號 電話一九三九六號 電報掛號二二二五上海

星牌商標 華商屈臣氏老牌衛生汽水上市

四大特色 檸檬水 沙示水 香橙露 葡萄露

總發行所上海甯波路十一號 電話中央二七六二

世界書局股份有限公司今日舉行股東常會公告

一，日期 陽歷六月十日（即今日） 二，時間 午後二時 三，地點 西藏路甯波同鄉會 四，凡未接到通知信者請屆時攜帶股票入場

董事會啓

引翔鄉今日賽馬

陽歷六月十日即夏歷四月念三日星期日本會在引翔鄉舉行第二期聯合賽馬下午一時半起賽共賽十一次上海跑馬會及萬國體育會會員徽章本屆可以適用會員間門券每位三元公共看台門券每位一元場內備有中西餐及茶點特此公告

上海中國賽馬會謹啓

中國人的心理對國貨人獅肥田粉觀念

一般知識階級的，當然對國貨肥田粉十分贊成，因爲中國貨產中國土地狠相宜的，當此打倒劣貨提倡國貨，當然爲當務之急，但是一般買慣東洋肥田粉的商人，不論外貨什麼成分，只要是外國牌子，總說是刮刮叫，中國貨無論說得如何好法，總是抱着懷疑的態度，任意攻擊，中國貨不好，甚至說人家石膏粉！華餅粉！石粉！種稱的亂說一番，殊不知肥田粉，乃農民生計攸關，決不能可以隨隨便便，況政府取締嚴厲，沒有化驗過的粉，也是不許你行銷，況我人獅牌肥田粉，完全中國人資本，中國人人工，中國的礦產，比不得日貨冒充，使你做間接冷血！況且我們價目五元另起，眞貨是便直，貨色比劣貨高，施與三天便知，更可先交貨，來後交銀，誠信不欺人，現在銷路到了，你有志愛國麼，請來索一份章程，看看貨樣，方曉得我人獅牌乃國貨中之王，中國人應當愛護國貨，不要存嫉妒之心，爲日帝國主義張目，這是我們所祈禱你呢，上海東西華德路塘慶里新建設肥田粉部啓

九牛牌二虎牌肥田粉

化驗證明書

本行在中國首創發售肥田粉多年，貨質唯一，功效偉大，久爲農商界所信仰，茲復經上海化驗室給書證明，特爲刊登於下，以示公昭，欲購可靠之肥田粉，請惠顧敝行，竭誠歡迎

上海北站界路一七二號 肇豐行謹啓 電話北四五三號

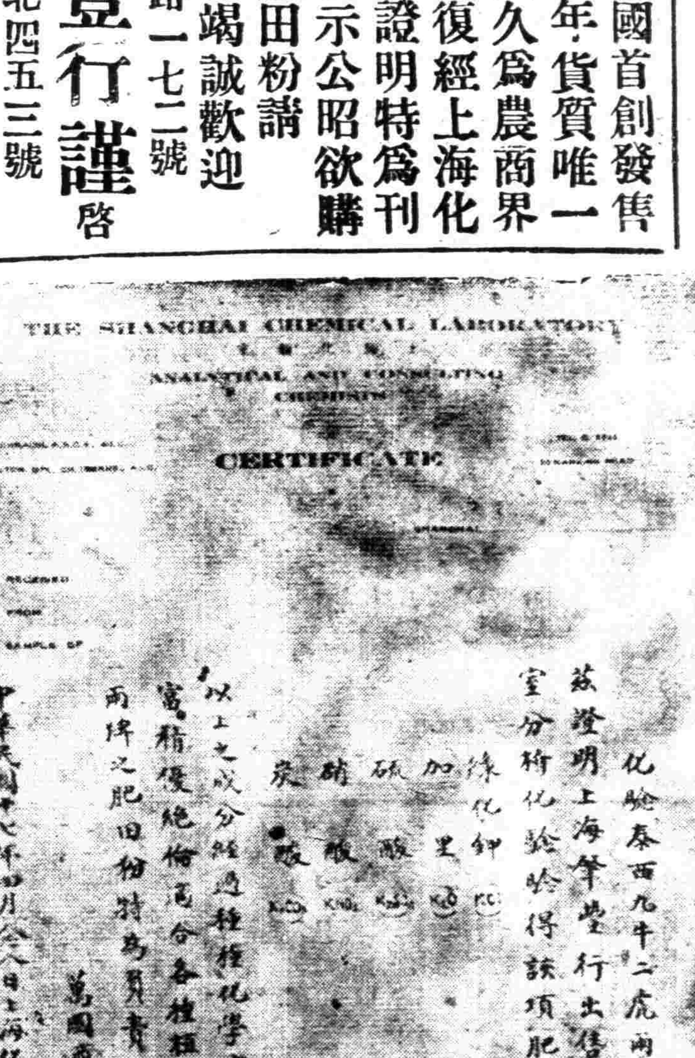

滬杭甬鐵路管理局標購滬杭段機車用國產烟煤廣告

本局呈奉交通部核准招商承辦滬杭段機車用國產烟煤五萬噸二萬五千噸二種有願投標者可向上海北站材料處函索章程

上海全市絲廠職工業聯工會二次宣言

竊吾職工歷素年來受資方之壓迫，無可訴告，前在軍閥鐵蹄之下，資方假借淫威，對職工服務等視牛馬，生命視同草芥，昨日絲廠同業宣言，更屬無的放矢，尙具數十年來之威迫習慣與陳腐思想，以爲工作不能改良，歸罪于工會，今天可以老實說一句，上海的絲廠不謀出品改良，貪圖目前小利，對于職工之具有學識而富經驗者，以爲工資不能抵廉，均淘汰而不用，濫用練習生及私人或親族中之卑鄙生手，非會員以圖工資簡短，鞭韃從心，試問絕無經驗之練習生與卑鄙之生手，平日服務從事學習之不暇，遑論良乎，所以吾職工之失業者年以數百計，此次姜案之發生及元元隆記之糾紛，均屬由此而起，現在吾全體職工，斷不受何種恫嚇及威迫，在黨的指導之下，決死奮鬥，義無反顧，如姜案不能解決，保障不能達到，誓不復工，除呈報工整會、淞滬警備司令部、市黨部、農工商局外，謹此宣言，伏乞各界公鑒

江蘇禁烟總局上寶特區經理處通告

爲通告事照得本經理處所屬城廂三牌樓沉香閣閘北大統路新閘路小西門寶山路羅店大場月浦盛橋揚行劉行廣福民國路眞茹曹家渡虹橋唐家灣吳淞十六鋪江灣浦東爛泥渡塘橋洋涇鎭高橋高行陸行北新涇閔行龍華曹河涇江灣等地方之分售所已定於本月十號起停止營業嗣後如有假冒名義收費招搖情事准其指名控告即當嚴行查究依法懲辦務各凜遵幸勿嘗試再上列各分售所停辦後所有上寶特區營業經理處發行各種營業執照概由財政部之頒布印花在上寶兩縣區內一律通銷特此通告勉生誤會特佈

上海特別市商民協會駁船業分會通告 第四號

本會遵照協會章程•於本月四日業已正式成立。當場選出徐吉昌。胡銀生。張子松。馬仲翔。顧乃林。徐立洲。爲執行委員。秉衡•龐建堂•爲候補。夏士傑•劉旺記•王子良•韓成記•爲候補。九日又舉行執紀委員會。相選出徐吉昌•馬仲翔•張子松•爲常務委員•並推定各科主任。徐立洲交際•林三英調查•蔣嵩組織•會計胡銀生。宣傳浦龍寶•調解顧乃林。由市黨部市協會派代表葉吳二君。到場監視。恐各界未知特此登民新兩報聲明

上海電力絲織業聯工會籌備處啓事

本會於第四次籌備會選出籌備委員負責積極進行早日成立俾我全滬絲織工友可得正當保障請各絲織工會從速向工會整理委員會登記一俟完竣當迅速招集全滬絲織工會代表會確定進行方針產生執行委員爲全滬絲織工友謀切實利益事關全體幸勿漠視此佈

臨時會址法租界康悌路安順里祥昌工會

中南菸草公司出品露佈

本公司創立以來歷有年數所出各種香烟如薛仁貴中南牌送子牌雙美人早經風行全球有口皆碑敝公司爲振興國貨抵制舶來起見特出上等五十支罐裝女學生牌十支努力牌扁菸十支吉羊牌二十支紅桃牌雙桃牌仙桃牌玉桃牌白桃牌香烟正在分別精製不日出品同業中如有牌名相同者限五日內攜帶確據前來申明以免雷同否則當認爲專用商標分別呈部註冊矣

中國科學社爲第四次太平洋科學會議啓事

查第四次太平洋科學會議將於明年五月十六日至六月九日在爪哇舉行第三次大會時曾推定敝社爲我國代表機關月前敝社又受大學院中央研究院之委託籌備爪哇大會出席事宜應請國內學術機關科學專家早日預備選派代表提出論文以揚國光而利學術除專函通知國內各學術團體外恐有遺漏特此登報廣告

上海學生聯合會緊急通告

茲據緊急報告各校同學着學生軍服經過租界時被工部局解除武裝者甚多當經本會分頭與交涉署警備司令部接洽茲警備司令部政治主任賈同志來會報告已向租界當局磋商結果只十日（即星期日）一天各校同學得着軍服通過租界（同行者至多不得過五十人）凡各校學生軍今日參加檢閱並遵照本會紀律者本會負絕對保障安全之責自十一日起各校同學不得着武裝經過租界聽候本會交涉至要

上海特別市農工商局（爲農商團體註冊事）布告第五十二號

爲布告事案查本特別市農商團體註冊暫行規則前經布告週知並飭於限期內遵照辦理在案茲查前次限期至本年六月二十五日屆滿各該農商團體業已遵照辦理者固多而心存觀望迄今尙未來局呈請註冊者亦復不少爲此布告未經呈請註冊之農商團體迅卽遵期照章註冊幸弗自誤特此布告

中華民國十七年六月九日 局長潘公展

上海特別市公安局農工商局佈告第一號

爲佈告事案奉市長令開准國民政府工商部咨請認眞取締境內各種烟草公司與其他營業有假用賭具圖樣爲牌號畫片者一律禁以肅風紀等因合行令仰該局即便會同嚴行取締以期禁絕等因奉此遵即會訂辦法凡市內烟草公司有以賭具圖樣爲牌號畫片者着即銷毀廣告並改換商標出售商店販賣此種捲烟限自布告之日起五日內將存貨一律銷毀期滿概行沒收如有私立予爵辦至於其他營業如有以賭具爲牌號畫片者均依照辦理特此布告

中華民國十七年六月　日 公安局長戴石浮 農工商局長潘公展

上海全市絲廠同業鄭重宣言

竊吾中國蠶絲爲天賦特產人民賴以生活者數以兆計自廠經行銷歐美於國際貿易 素佔優勝地位國家稅收所入遂亦視爲大宗顧自日絲競爭以來銷路日窒市價日疲本業已有江河日下之勢而工潮起伏負担疊增事無鉅細必聽命於工會 苟能相安現狀已爲幸事遑論工作之改良乎此次美國絲業專家陶迪君到申曾謂中國廠絲近五年內不僅毫無進步 而上年出品反見退化故歐美人士對華絲幾不欲有所評論嗚呼吾絲廠同業聞此將作何感想耶溯自工運肇始吾同業敬佩 先總理民生主義明達者無不願勞資合作收指臂之效乃流風所至工方無一事不與廠方爲難無一日不與廠方爲難 堪在廠方逆來順受忍痛以從言其大概工資疊增服務自由藝術之良窳勿許過問人手之進退聽其操縱不僅正言勸導目之曰 反革命卽工方之稍明事理主張公道者詆爲資本家之走狗廠方處此環境眞所謂欲哭無淚矣查上年勞資調節會審訂待遇條件 吾同業委曲求全勉力奉行庸詎知工方舉動已自行打破此項條件今就最近數事而言該條件第九條載（凡廠方不得已中途停止營業 或合同期滿換主營業時應儘先錄用已入工會之職工如非工會會員應卽令其加入工會）日前永源絲廠 新接營業除儘用工會會員及失業人員外有股東推薦之未入工會者數人乃職工業聯工會派人幾次來查迫開名單嗣工會整理委員會派員到廠宣示 非會員不能就職卽可拖出云云六月五日元元隆記解職工員謂奉業聯會工整會命令來廠竟將未入工會者 強拉出廠一面宣布失業人員均可至永源廠膳宿於是不得已於抗議下勉洽元元隆記解職工員薪水半月遂得息事 又第十條載（廠方不得無故開除職工如廠方歇業時應先一個月通知職工並須補給一個月工資如無故忽行歇業時補給兩個月工資 職工之保障應依照工人保障法辦理職工服務亦不得違背僱傭契約並定每逢陰歷四月月終爲廠方結束帳目之期 在此時期雙方均有去留之權）此次元元隆記兩廠共解僱職工十五人均給四月份薪資一月薾俸一月乃旋由業聯工會來函交涉繼由工整會命派代表接洽 主張已給之兩月作爲失業費勒令再給津貼兩個月該廠無法抗拒於是再發給薪工一月又膳費四元 類此糾紛罄竹難書又前日上海工會整理委員會徇絲廠職工業聯工會之請求禁止各廠四月底開除工友發出第四號通告 內有（此後非得本會之承認絕對不許自由開除工友） 等語就以上數事而言均置條件於不顧掩沒公理莫此爲甚 至於今日又復演成罷工風潮者藉口不服法院宣告之姜案判決夫姜案判決屬於法律範圍非吾絲廠業所能干預是案發生之初各廠曾受停工 巨大損失如不服法院判決應就法律範圍內求解決與全體廠商何關乃復自動解僱釀成罷工既據業聯工會通告 宣布各廠職工自行解僱到此地步吾絲廠業認爲無可希望矣爰於六月八日同業全體會議公決依照各廠職工自行解僱之宣告准其 一律解僱於未得切實改善條件及有力保障以前自難復業所有各廠應發工資及一切負擔概截止六月六號解僱日爲止 除呈報上海特別市政府農工商局備案暨淞滬警備司令部察核外謹此宣言伏惟公鑒

眞正產業

在本會儲蓄的人、可謂有眞正的產業在手。因爲如能按期付款、產業的價格、必有增無減、別種產業、皆有盈虧、獨在本會儲蓄。則有盈無虧。別種產業、皆可遭損失、獨在本會儲蓄。則水火不能損 盜賊不能害。一無意外之虞 不特無意外之虞、而且每月開獎、有特獎一二三四等獎 種種意外之儲戶希望、愈增、則此等希望愈大。卽各儲戶所有之產業。價値愈高。如今特獎一項。已有三萬八千餘元 視每月所付儲款十二元、已有三千倍以上。視儲戶全會應付之會本二千元、亦有二十倍之巨 其他一二三四等獎 又各有二十八個、機會之多、更不可枚舉、既無意外之失、且多意外之得、產業、有如是之良好者乎、有志儲蓄者、盍速來入會、此佈 詳章函索卽奉、上海法租界愛多亞路七號 萬國儲蓄會啓

朱振仁鑒 茲有事相詢希卽來部一談 淞滬警備司令部軍法處啓事

尋人

劉氏白子仙鑒因己派過兩次人來申迎接未遇故特登民新申三報聲明見報時請速來三洋涇橋共和旅館賬房接洽可也

上海律師公會通告

本會茲定六月十七（星期日）下午二時在西門林蔭路上海特別市黨部三樓召集臨時總會討論部令指定修正之會則各條及會員提議案件除專函通知外特再登報通告

律師沈越聲受任姚志承君法律顧問

本律師現經姚志承君聘爲常年法律顧問嗣後如有侵害姚君名譽及一切應享法益者本律師當依法盡保障之職 事務所四川路一八二號 電話中五四〇七號

江容律師代表曾次鶱君爲租借上邑卄七保四圖羊字圩第六五六號廟田事通啓

據曾次鶱君來稱現伊憑中韓雲甫何雲舟及地保曹仲卿證明向陳涇廟廟董韓曉巖錢廣甫康悅祥陳雲堂夏順生吳文甫租借該廟田坐落上邑二十七保四圖羊字圩第六五六號卽在法租界福履理路白理圖路轉角業戶唐天壽實地三畝餘預備營造上等房屋租地期限三十二年每年租金洋七百五十元此項收益用途專爲修理廟產及補助陳涇小學等費已付定洋規元二百兩茲爲鄭重起見請代表登報通告如有人反對租借此項廟田者自登報日起限十四天內提出異議逾期遲行簽訂正式租契嗣後無論何人卽不得提出任何異議等情前來相應代表聲明如上 事務所北京路九十六號中央信託公司二樓 電話中五五五五

奉賢莊行李念椿對陳則民律師代表蘊同聲明啓事

頃見六月四日新聞報載陳則民律師代表李程蘊同之五月廿八日啓事一則曷勝駭異查念椿家所有祖遺田房單契曾於去年卅一軍繳械人心惶惶時被內人蘊同於母親喪中藉口保管連同飾物全部攜寄外家嗣念椿屢向索還輒被藉詞延捺直至去冬十二月念椿追索過急始將一部份田單連部人名章檢出交還尚有一部份田房單契約三百餘畝託稱存放在上海保管箱內約定俟到滬取出再行交還云云當時念椿以夫婦本屬一體不疑有他不料此次竟捏稱該項單契已分結渠收租度日突然登報顯係意圖霸產別具心腸殊非事理所宜除前已登報聲明用李愼修產業抵押或變賣非經念椿親自簽署不生效力外特再登報聲明以見陳律師代表蘊同之聲明全非事實而免閱者之誤會謹啓

遺失田單聲明作廢

茲有崑山縣井亭鄉金區六圖木行字圩十七號九坵單戶鄭禮記則田二畝九分九毫又同縣生區十圖因意圩二號十坵單戶鄭禮記則田三畝二厘七毫又三號五坵單戶鄭禮記則田三畝八分九厘四毫共計田單三頁今因遺失如有上項發現自登報日起限兩星期內送到朱家角西何家港郵局西首鄭行素堂三房接洽酌謝過期作廢外當卽呈請縣署備案給諭執業特此通告（朱家角鄭金氏啓）

上海租界臨時法院公告

案據楊春綠律師代表張景還狀請核准張景還執管其故父張定生生前寄存上海勸工銀行內儲各種單據等物之箱子兩隻發給論單等情前來據此合行登報公告如有反對該聲請人張景還執管已故張定生生前寄存上海勸工銀行內儲各種單據之箱子兩隻者限于登報日起二十天內到院聲明反對理由否則本院准該聲請人之請求給諭准予張景還執管張定生遺存上海勸工銀行內儲各種單據等物之箱子兩隻特此公告 中華民國十七年六月一日

上海公共租界臨時法院公告

按據陳霆銳律師代表鄭貞華貞萬貞藝貞蔚及貞葆貞蓬之法定代理人鄭蔣氏又貞苑貞葵之法定代理人鄭丁氏狀稱鄭崇基字培之於丁卯年十月十六日病故生有鄭貞華等八子遺下崇裕公司以及其他田地房屋營業等財產依法及根據遺命由鄭貞華等承受此外別無承繼上項產業之人所有管理上項產業一切對外事宜由聲請人等同意推舉貞華貞藝貞蔚代表辦理請求頒給管業論單等語前來合行登報公告如有人反對頒給上項營業論單者務須於二十天內具狀到院聲明理由否則依照上項請求發給管業論單特此公告 中華民國十七年六月六日

上海租界臨時法院公告

案據楊春綠律師代表胡伯英狀請核准胡伯英執管其故父胡季楣遺產發給論單等情前來據此合行登報公告如有人對該聲請人胡伯英執管已故胡季楣遺產者限於登報日起二十天內到院聲明反對理由否則本院卽准該聲請人之請求給諭准予胡伯英執管胡季楣之遺產特此公告 中華民國十七年六月一日

上海租界臨時法院公告

案據楊春綠律師代表李威如狀請核准李威如執管其故父李仲衡遺有李萼棣堂財產發給論單等情前來據此合行登報公告如有反對該聲請人李威如執管已故李仲衡遺有李萼棣堂財產者限於登報日起二十天內到院聲明反對理由否則本院卽准該聲請人之請求給諭准予李威如執管李萼棣堂之遺產特此公告 中華民國十七年六月二日

上海各界反抗日軍暴行委員會通告

本會定六月十日下午二時在總商會召集全市代表大會屆時請各團體推派代表一人憑函出席討論一切除分函外特此通告

上海各界反抗日軍暴行委員會通告

查本會業已組織檢查委員會統一全市檢查事宜凡各方被扣日貨均須開單報告本會以憑核辦現在所扣貨物仰各業主來會接洽以便照章處理如被扣一月後不來接洽本會爲節省存儲經費起見惟予拍賣以充救國基金特此通告 上海各界反抗日軍暴行委員會啓 一七，六，九

上海各界反抗日軍暴行委員會對日經濟絕交檢察委員會通告

各工會商會學生會均鑒本會已擇定華界小南門縣商會爲辦公地點自六月九日起每日上午九時至下午五時爲辦公時間關於檢查日貨事宜希各界按照規定時間來會接洽特此通告附本會「組織大綱」（第一條）本委員會隸屬於反日暴行委員會經濟絕交委員會（第二條）本委員會根據檢查條例領導全滬民衆實行檢查日貨爲目的（第三條）本委員會委員由工商學三界推代表產生之（第四條）本委員會以十五人組織之（第五條）本委員會得設常務會支配一切日常事務（第六條）本委員會共分十股（一）文書股（二）糾察股（三）交通股（四）檢查股（五）情報股（六）救濟股（七）交際股（八）會計股（九）保管股（十）鑒別股（第七條）上列各股股員由委員介紹本委員會通過聘定之（第八條）凡遇公斷奸商時本會得派員前往列席（第九條）常會每星期二次如遇緊急事項得由常委臨時召集之（第十條）本會大綱提交經濟絕交委員會通過後實行之（第十一條）本大綱如有未盡事宜得隨時由本委員會修改提交經濟絕交委員會通過後實行之

部令第六七號

茲制定國民政府財政部軍需公債第二期發行簡章公布之此令

附簡章

國民政府財政部軍需公債第二期發行簡章

一、總額 額面一千萬元（除第一期發行六百萬元外第二期爲四百萬元）

二、種類 萬元千元百元十元四種

三、利息 週年八厘

四、發行 每額面百元實收國幣九十八元第二期發行之肆百萬元定於十七年六月一日發行

五、還本付息辦法 本公債於每年六月十二月末日付息一次並自民國十八年起每六個月用抽籤法償還本金二十分之一至第十年爲止如數償清

六、發行機關 各地殷實銀行及其他指定之代銷機關認購人交款時由收款之銀行或機關收清債款隨卽給發債票以資收執

七、基金 本公債應付本息以財政部所收全國印花稅爲擔保品並由財政部命令自十八年一月份起在印花稅收入項下按照本公債第二期令全國印花稅處將印花稅收入按照本公債還本付息之規定按發行之還本付息所載數目按月交由中國交通江蘇三銀行代爲保管以備還本付息之用

八、交付本息辦法 本公債每屆付息還本之期先由財政部通知保管基金之銀行撥款備付

九、收付款項 本公債收付悉以當地通用銀行計算

十、扣息辦法 本公債自發行之日起認購公債繳款時准其預付十七年十二月以前利息均以交款之日起按日計算

十一、經募用費 經募公債手數料定爲百分之一無論個人與機關凡募集債款交清後均得享受此項利益以資激勸

復旦實驗中學暑期學校招男女生

即日起報名　地址灣翔殷路　函索簡章　附郵票二分

上海私立東吳第二中學校招生

本校於暑假後招考秋季學期初高中各級新生　繳報考費洋一元并半身四寸照片一張　考期陽歷六月三十日星期六　考試科目（初中）國文英文算學（高中）兼考科學　報名即日起隨　章程詳章須知函索即寄附郵票八分　校址上海虹口崑山路二十號　校長孫聞遠啓

中華民國大學院通告　第二號

為通告事，本院定于六月間舉行國內公私立專門以上學校三民主義考試，業經通令舉辦在案，惟仍恐各學校員生未明此次考試之用意及其限制，茲特將本院考試三民主義之主旨及辦法，分條列舉宣布，俾衆週知，特此通告！

大學院舉行國內公私立專門以上學校三民主義考試之主旨及辦法，一，考試目的（一）測驗受考者對於三民主義之認識，（二）根據測驗，規定各級學校三民主義教科之設施及內容，二，考試範圍，公私立大學及專門學校，（包括本科及預科）三，成績考查及限制，（一）應考者無論及格與否不影響其學業成績，（二）凡遇疾病或其他不得已之原因，不獲與考者，得由大學院考試委員會容許於規定時期之內補考，（三）無第二項之原因而不到考者，大學院得限期令其補考，如補考不及格，大學院得令所屬學校停止其升學，或停發畢業證書，四，試期，江蘇全省及南京上海兩特別市內各校，定於六月十六日舉行，其餘各省，均於六月內舉行，

中華民國十七年六月一日

新華藝術大學第二屆暑期學校招男女生

（學系）分國畫系，西畫系，西洋音樂系，京調崑曲系，（開學）陽歷七月十六日（報名）六月十日起七月十四止（簡章）函索即寄（郵乙分）（校址）上海法租界金神父路南口打浦橋

中國國民黨中央黨務學校招考簡章

（宗旨）本校以嚴格的訓練造成實行黨治的建設人材以担任黨務政治工作（學額）六百名各省區分攤之（資格）（一）本黨忠實黨員誓願為黨服務者（二）富革命性耐勞刻苦無疾病嗜好者（三）年齡二十歲至念五歲以下者（四）高中或高中以上學校畢業（五）願遵守學校一切命令規則者（期限）本期暫定二年畢業第一學期為預備教育期注意軍事訓練基本學科準備及入格的訓練（待遇）學生膳宿制服等費概由學校供給畢業後由中央選派工作（投考手續）（一）由各省區最高級黨部或現任縣黨部以上任何級黨部執監委員或指導員二人以上之保送投考書（二）呈驗畢業證書（三）呈繳四寸半身照片二張（四）履歷書凡在東三省熱察綏甘肅新疆以內投考學生得由各該省區最高級黨部按照規定手續舉行預試于八月廿五日以前到京覆試

（考地點及日期）南京上海七月十五至念六日報名念七日至三十日檢查體格八月一日起筆試武昌開封廣州七月五日至十一日報名十二至十三日檢查體格十五日起筆試報考處除南京在紅紙廊本校外其餘屆時在各該地登報通告

（考試科目）（甲）筆試（一）三民主義（二）中國國民黨黨章政綱及政策（三）作文（四）歷史地理（五）數學（算術代數平面立體幾何平面三角）（六）外國文（英德法日任擇一種）（乙）口試

中國國民黨中央黨務學校招考學生

索取簡章須附郵票一分　校址南京紅紙廊

中央宣傳部招考藝術人材通告

本部為擴大藝術宣傳，使一般民衆能在藝術上明瞭本黨黨義與北伐意旨所在，和北方軍閥荼毒人民慘酷之實情起見，擬在南京招考關於適應此項工作之人材若干名•凡經錄取者，即在本部出版科藝術股担任工作•其報名手續及考試科目等臚列如左

•甲　報名的手續　一、資格•須專門以上學校畢業，且是本黨黨員，身體強健，素無嗜好，能為本黨宣勞者•二、年齡　凡在二十歲以上，三十五歲以下者•三、性別　男女兼收•四、像片　須最近半身四寸像片一張•五、畢業證書及黨證 [illegible] 及本黨黨證；其無畢業證書及黨證者，必須有相當的證明•六、名額　考取六名，備取四名 [illegible] 五月二十四日起六月十五日•九、投考日期　六月十八日起三日 [illegible]

圖畫　實地水彩寫生及實地鉛筆速寫•三、攝影　此科考試計分三項 [illegible]

•3•新聞•4•剪裁•C、筆答：如照像在藝術上的價值和宣傳的效用等類 [illegible]

須知　凡投考者：（一）須自備水彩畫具及鉛筆•（二）須自備三寸至五寸的照像機任何一種 [illegible]

中華民國十七年五月二十五日

國民政府軍事委員會政治訓練部編纂戰史啓事

自　先總理號召革命奔走數十年以至辛亥推倒滿清肇造民國嗣以軍閥篡竊各據地盤禍亂相尋迄無寧日慨自宋案發生以後袁氏叛國於是有二次革命之戰解散國會僞之當權於是有護法之戰陳逆北附肘腋患生楊劉煇與國本搖動於是有東江之戰戡定百粵陳逆尚存繞道韶關誓師北伐於是有贛南之戰凡此諸役皆我　先總理大無畏的精神百折不囘卒以革命尚未成功為憾段祺瑞執政我　先總理慷慨北上志未遂而中道崩天闇地昏誰不悲痛所幸國民革命軍蔣總司令秉承遺囑於十五年七月第二次誓師北伐由粵動員長驅入湘不數月破武漢克南昌順流而下收復東南各省奠都南京馮總司令自南口轉戰數千里入關隨而進汴洛閻總司令復率河北健兒陞制山西迨中央四次會議決定北伐大計聯合戰線掃蕩幽燕北伐完成指日可待詎億去年九月唐聯軍閥危害中央孫逆渡江情勢殊迫龍潭一役賴何李白三總指揮臨機應變轉危為安迨十二月共黨竄入廣州肆行劫掠復賴兩粵兵力大難敉平所有各方革命軍自始至今經歷戰事不知凡幾凡我袍澤效命驅場許身黨國非有信史不足以昭武烈而示來茲本部有鑒於此呈准編制原有編纂戰史委員會之設茲就首都龍蟠里國學圖書館先設籌備處聘任籌備委員復派員分向各軍事機關調取卷宗凡我革命軍同志身經戰役明瞭戰事或有私家著述足供史料務請編具詳斷報告或檢送書稿郵寄該籌備處收現擬徵集史料概分六期辛亥以前為第一期二次革命為第二期自護法以至肅清東江南路為第三期韶關誓師攻至韶南為第四期第二次誓師北伐奠都南京為第五期四次會議以後完成北伐為第六期就以上六期徵集史料有為編撰報告所應注意之事概列於下（一）軍隊之編制教練補充輸送（二）各方面之電報命令報告（三）將領之姓名籍貫出身經歷及其官階（四）每一戰役之軍隊及與敵對之兵數雙方以何處人為多（五）戰地形勢之險要及其交通（六）各作戰日期及經過時間（七）作戰計劃及實施時如何變動（八）勝或敗之原因（九）所獲勝利品之實數及敵我死傷損失之數（十）敵人潰散之情形（十一）民衆擁護之狀況（十二）人民財產之損害（十七）與學生商人工友發生之關係（十三）械彈給養之來源及分配（十四）軍隊分駐地點及聯絡情形（十五）戰後之設施及所感之困難（十六）關於戰場攝取之照片

附投稿簡章（一）投稿者之姓名年齡籍貫經歷及今後半年內固定通訊地點（二）投寄之稿須繕寫清楚並加標點符號稿紙須用每頁二十行每行約二十五字（三）不拘文言白話務求詳實切勿誇張或掩飾（四）原稿採用與否概不退還惟有長篇在五千字以上經投稿者聲明要還並附寄郵票者不在此例（五）採用之稿每千字酌給酬金三元至五元

政治訓練部主任戴傳賢　代主任何思源　副主任方覺慧　同啓　十七年五月二十日

中國國民黨上海特別市第一區黨務指導委員會臨時民衆訓練委員會通告　南市各團體注意

本會成立迄今已有旬餘關於民衆團體登記事宜即日起開始辦理凡在本區範圍以內農・工・商・學・婦女・等團體均希速派負責代表至喬家浜梅家弄一區黨部履行登記手續以便彙編而利民運是幸

中國國民黨上海特別市第二區黨部（法租界）緊要通告

本部辦理登記•決於本月十二日將一切手續結束••距今為期甚迫•而以事未竣•未登記之同志•為數尚多••本部為便於同志登記起見•特於本日起至十二日止•每日延長工作時間•自晨七時起至晚上九時止•除通告各分部外特此登報務希未登記及已登記而手續尚未完備之同志即日來部登記或補全手續為要（注意來部登記之同志請自備筆墨）

中國國民黨上海特別市第三區黨務指導委員會秘書處通告

為通告事本區登記定於六月十二日截止凡我同志如未登記者務於十二日以前攜帶二寸照片三張黨證或審查證親來本區黨部填寫登記表如已登記而手續不完者亦請於十二日前攜帶照片黨證前來掣取收據毋得延誤為要

上海特別市第五區黨部民衆訓練委員會通告各團體注意

為通告事查本會已於本月四日正式成立即日開始辦公茲經本會第一次委員會議議決本區所屬各民衆團體均應來部登記俾便統計而資訓練又議決以後本區各團體開會時應先期函知本會以便派員參加等情除分函各團體查照外恐未週知特此通告　第五區黨部民衆訓練委員會主席金俠農

登記同志注意

按中央頒布登記須知第三條　登記時應呈繳下列各物換取收條（甲）舊黨證舊登記證或證明書（乙）最近半身像片三張又第六條　請求登記人之舊黨證舊登記證已經遺失者須申述原因並覓有證之忠實黨員三人負責證明方准登記等語查各同志中倘有登記手續不完全者請于六月十二日以前來部補行上逾期不補作為無效望勿自誤

上海特別市黨務指導委員會組織部

登記同志注意

六月十二日截止

上海特別市黨務指導委員會組織部

猛虎商標

毀家抒難

鬬穀於菟，楚大夫鬬伯比子也，初生時，棄于夢澤之中，有猛虎喂之以乳，乃收囘撫養，名之曰穀於菟，楚人呼乳曰穀，虎曰於菟，因而為名：字子文及長，有安民治國之才，嘗毀家抒難以救國，

上海永安堂發行之四大名藥，曰萬金油，八卦丹，頭痛粉，清快水，均以猛虎為商標，能治內外病百餘種，綜斯以觀，一則賴虎喂養及長，以救國，一則用虎為商標推行以濟世也，例如虎標頭痛粉能治一切頭痛凡患頭痛者均宜常備

總發行上海虎標永安堂　北四川路八十九號　電話（北）二七三六

總代理上海林大森　法租界新開河

各大商店藥店及烟紙店均有出售

（正）

美麗牌香煙

煙色金黃　果與他種不同

華成煙公司出品

市宣傳部爲統一宣傳行動通告各界

案奉上海黨務指導委員會第十四次常會討論第一項第六條統一宣傳行動案開嗣後各界演講隊如有出發之必要時應一律由黨部分發旗幟符號並由黨部指定地段不得自由變更等因議決通過交宣傳部負責辦理等語奉此合亟公告各界希卽遵照理使宣傳行動得收統一之效是所至盼特此通告

中國國民黨上海特別市黨務指導委員會宣傳部

黨軍出版了！

這是上海婦女慰勞北伐前敵兵士會的紀念特刊，內面著作，大半是武裝同志所担任，發揮黨軍精神，紀載北伐經過甚詳，全書共計四百餘面，定價一元，

代銷處各省中華書局

浦東導報出版預告

本報同人，鑒於浦東出版物之腐敗；特聯合同志，發行刊物；站於革命的立場上，期於浦東腐化惡化諸勢力，下深剷之抨擊！關於體裁編制，均採取最新式；一掃以前浦東各報頑固；陳腐；卑鄙；把持；諸弊；現定每五日出版；對開捲筒報紙一大張，第一期定於七月一號發行，歡迎努力於『建設新的浦東之忠實同志』投稿；和加入我們的運動！本報完全送閱，不取分文，并打破以前募捐；徵求；等腐敗的辦法！通訊處上海公共租界甯波路渭水坊二五八號邵炎亮君轉

美的書店

一週紀念　半價大廉價

新書

浪漫叢書之一　盧騷懺悔錄　張競生譯　實價三角

張競生主編的　情化創刊號雜誌

◀目錄▶

表情……競生
文藝家浪漫的熱情……華林
情驅……滿成
馬振華與處女膜……競生
奇女子之死……競生
禮拜六之夜……華林

全年二元　半年一元二角　每册二角

愛情定則討論集　擁護革命的情人制　留歐外史　靄理斯婚姻論　靄理斯叢書　書目繁多不及備載　書目函索卽奉

南洋華僑唯一好友　南洋研究出版

第一卷第四期每册二角

◀目錄▶

非律賓概況……劉士木
三百年前之菲律賓羣島……張星烺
法領印度支那之現狀……弓乘慶
英屬馬來亞華僑略史……李長傅
印度尼西亞與華僑……林復齋
爪哇華僑史蹟及今後改善問題……黃裴欽
十六世紀之東印度羣島……許克誠
荷領東印度甘蜜之生產……陳宗山
馬來亞油椰之種植……王旦華
南洋的重要產業……季達
南洋的三種纖維植物……林奄方
沙勝越的土著……許士澄
東南洋漫遊隨筆……滄海餘生

印行及發售者　國立暨南大學南洋文化教育事業部

代售者　上海及各省商務書館　上海及各省中華書局　上海開明書店　眞茹南新書社　南洋各埠書社

征鴻

左幹臣著　定價四角

革命的熱潮，把多少青年從白髮老母，朱顏情人的懷抱中趕了出來，投筆從戎，大呼殺賊，這一個書面體長篇小說集，是左幹臣君精心結構之作，這裏面有血花，……這裏面有淚珠，這裏面有溫柔纏綿的故實，有慷慨悲歌的精神，……朋友們，來吧，我們服一服這時代的興奮劑，

泰東圖書局出版

□小說月報　十九卷第五號

暑假中……丁玲
弱者……日生
唱……徐元度
良夜幽情曲（伊本納茲著）……杜衡
赴戲園途中（愛佛欽古著）……汪倜然
海得加勃勒（易卜生著）……潘家洵
伊本納茲……孫春霆
詩人羅賽諦百年紀念……趙景深
希臘羅馬神話傳說中的戀愛故事……西諦
英國文學漫評……錢杏邨

每册一角五分　全年連郵一元八角

商務印書館啓

現代評論　第一八三期出版

時事短評：
京津的善後問題……華
張作霖的死……實
山東事件的外交……松子
對日……陸昌齡
日本之國名與族名考……琛甫
閑話……南陵
時間同人開的玩笑……西瀅
舊夢（十五）……懋琳
自埋曲（詩）……黃育熙

▲發行所　上海白克路北河路八號
▲經售處　上海及各埠商務印書館及各大書店
▲定價　每週一册……零售五分　全年二元……半年一元

購用國貨卽是救國

國勢凌夷、外侮迫急、識者咸以提倡國貨爲救國要圖、最近全國教育會議、復通過提倡國貨案、凡學校所需文具儀器、應儘量採用國貨、敝館素以改良國貨爲職志、歷年出品、精益求精、所製教育界用品及印刷用品、種類齊備、質色兼優、較之舶來諸品、尤無多讓、謹將項目列下、以供採用、

商務印書館謹啓

商務印書館自製　教育用品及印刷用品

文房用品	西式文具	理化器械	模型標本
測繪器械	風琴樂器	運動用品	教育玩具
幻燈影片	紈扇摺扇	華文打字機	印刷機器
裝切機器	印刷油墨	中西鉛字	花邊花圖

各項目錄　索閱卽寄

特價　大字標點小說

版本寬大　印刷精良　標點淸晰　裝璜雅美

書名	精裝	特價	平裝	特價
紅樓夢	二册	二元一角半	十六册	一元八角
三國志	一册	一元六角	八册	一元三角
水滸傳	一册	一元六角	十册	一元三角
鏡花緣	一册	七角五分	六册	六角
封神傳	一册	一元二角	十册	一元
施公案	二册	二元一角半	十二册	一元八角
說唐全傳	一册	七角五分	六册	六角
說岳全傳	一册	七角五分	四册	六角
七俠五義傳	一册	一元	八册	八角
小五義傳	一册	六角	三册	四角
續小五義傳	一册	七角	三册	五角

上海南京路　文明書局發行　各省中華書局經售

（辰22）

中國國民黨上海特別市第四區黨務指導委員會祕書處通告

爲通告事茲經第九次指委會議議決爲便利本區尚未登記黨員到部登記起見由卽日起至十二日止每日上午八時至十二時下午一時至五時七時至九時爲登記時間仰本區尚未登記諸同志准時前來登記是所至盼特此通告

四區黨務指委會祕書處

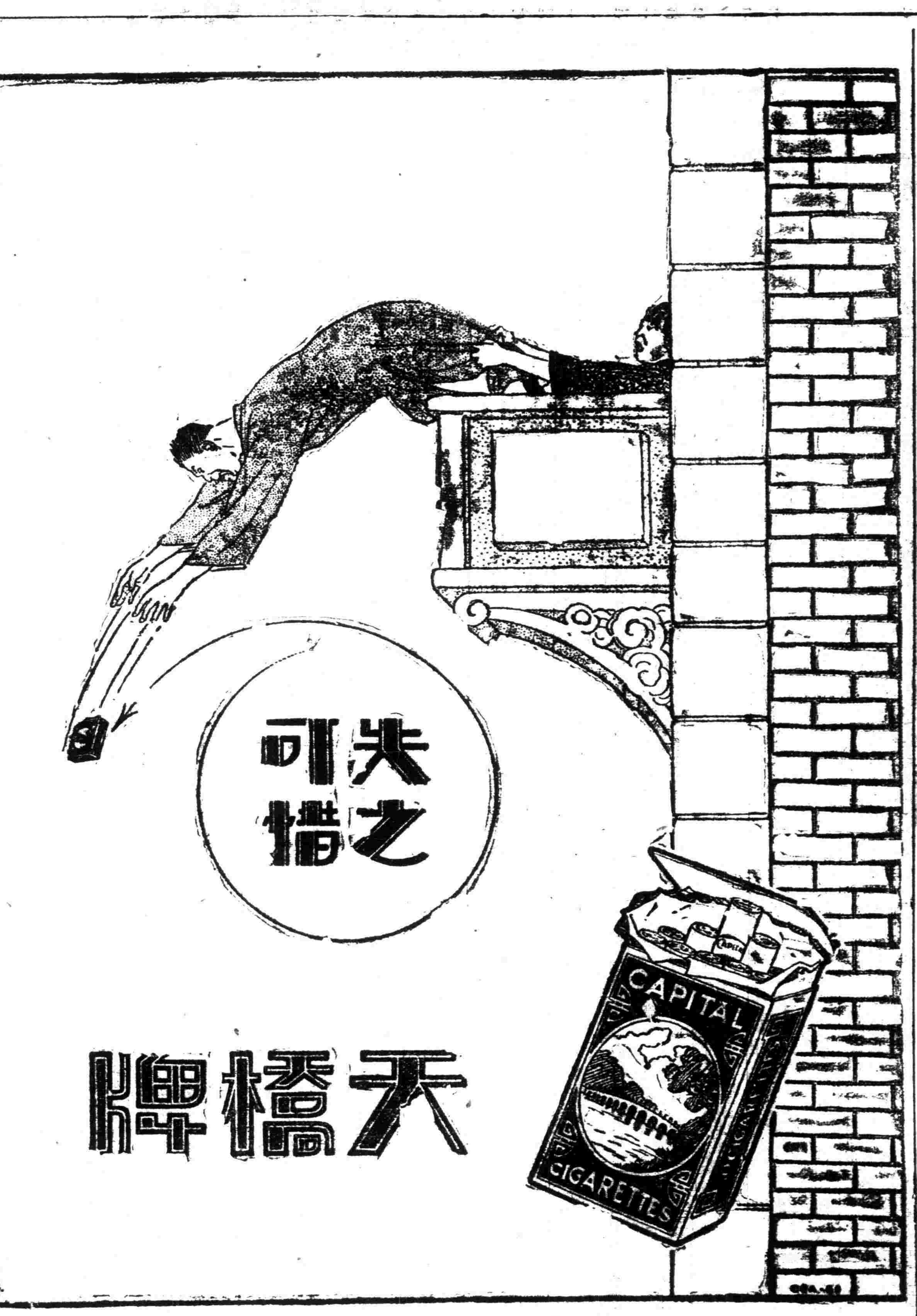

社論　對於蔣介石同志呈辭軍職之感想

德徵

▲一切反革命勢力未全滅　▲革命領袖仍應膺受艱巨

寗電：謂「蔣介石同志呈國府辭總司令及軍委會兩職，原文詳述十五年奉命北伐及去年辭職，以及本年復職之經過，並謂按照四次全會總司令部條例，總司令係因戰時需要而設，今北伐已告成功，卽請准予辭去總司令及軍委會主席，以遂初志」等語。吾人驟聞此訊，彷彿如晴天霹靂，驚駭萬狀。繼思蔣同志乃一意志堅定遇事勇敢之革命領袖，其一舉一動，必含甚深之意義；此次呈辭軍職，其涵義必超出一般領袖之所思維。　魯鈍如余，安敢妄贊一辭，惟念此事關係至鉅，關心者必衆，用敢略述鄙見如次。

國民革命雖未完成，而北伐至於今日，不可不謂已告一段落。此時全民衆所最企望者，卽在訓政開始時之建設工作。惟建設工作開始之第一步，卽在統一財政整理度支。而欲達統一財政整理度支之目的，又非着手裁兵不爲功。

然而裁兵，難事也：爲軍事領袖者，如稍存自利之心，則擁兵自衛，誰敢非議，此其一；裁兵之時，須預備大宗餉項，苟軍事長官不預爲之計，則空談決無補於實際，此其二；被裁之兵，當予以出路，此出路，卽總理詔示吾人之兵工政策，然兵士一變而爲苦工，心或不甘者有之，不克勤勞者亦有之，蓋服兵役者，初意決不在勞苦之工作，一旦畀以苦工，必感不便，設軍事領袖不肯以身作則，視尊榮如敝屣，則兵工政策亦將流爲空談，此其三。綜此三端，已足爲建設工作開始時之障礙。

本黨領袖諸公，已思之深籌之熟矣。尤其是蔣介石同志，彼直爲領袖之楷模，能見常人所不能見，行常人所不能行：恐吾黨主義之將被斬絕也，則毅然清共；恐常漢不能合作也，則飄然引去；恐黨的生命行將中斷也，則決然完成四次全會；恐反動勢力撲滅革命勢力也，則慨然復任總司令職以與軍閥相肉搏；此種偉業，蓋一般領袖所不能見或見而不能行者，蔣介石同志乃以沉毅果敢偉大勇武之態度而優爲之。此次辭去軍職，蓋亦基於是。

吾人深知蔣介石同志欲完成偉大的建設事業，較常人爲尤切，而蔣介石同志欲厲行裁兵計畫或實現兵工政策，亦較常人爲尤切。彼只知有黨，不知有個人，彼只知有黨的軍隊，不知有自己的軍隊，故在黨的使命有一部堪稱告成之時，卽厲然辭去軍職，以明絕無擁兵自衛之心，而爲毅行裁兵之實。且在軍事緊張之際，統一財政，僅爲政治上之好聽名詞，苟長此以往，則裁兵計畫，行將等烏託邦之理想；蔣同志深悉此種積弊一日不除，則閥閱之見，終不克解除；而此種積弊最初發生之原因，亦無非欲借兵以霸佔地盤而已：故當我軍北定中原之日，卽宜告解除軍職，欲以最大的勢力，完成財政統一。況乎兵士，思想較爲單簡，彼之入伍也，原存一倖進之心，今茲使易爲工，此一線上升希望，完完斬絕，其失望後之隱憂，有不堪言語形容者；蔣介石同志蓋深悉此中底蘊，故決然以身作則，示兵士以前進之路：因呈請解除軍職，非卽中止革命，亦卽詔示不爲兵士非卽無進取機會也。

愚以爲吾黨革命領袖蔣同志所以當此時際辭去軍職，主因或卽在於企圖完成積極的建設工作。至於整理黨務主持政治，雖亦爲蔣同志所關心，要非此次呈辭軍職苦心之所寄。雖然，吾人試一考中國之現狀，則所謂積極的建設工作，雖亟須開始，而積極的建設工作之障礙，猶未盡去。東省之反動勢力，依然囂張；帝國主義之壓迫，有加無已；各地共匪仍未完全撲滅；而只知有個人不知有黨之徒，則正如春草，蓬勃以起。丁茲之時，革命領袖如卽解軍職，則于鎭壓反革命勢力之工程上，卽須感受最大之困難，而革命領袖所期望之積極的建設工作，或將因功虧一簣而成爲懸想。吾人雖亟望建設工作之開始，但吾人尤望革命障礙之完全消滅，故一聞蔣介石同志辭去軍職之消息，卽感有無限之憂慮！吾人明知大業，愈到成功時，艱難固愈大，痛苦亦愈深，但又不得不萬分期望革命領袖繼續膺受艱巨，以鎭壓一切反革命勢力也！

蔣介石呈辭軍職

總司令軍會主席均辭去：國府常委議決懇切慰留
國府對內外宣言起草中：王外長抵京定明日就職
商震已抵北京代閻接收：天津殘敵即將完全肅清

蔣中正呈辭軍職
北伐完成開始建設
解除軍職稍慰初志
國府決定懇切慰留

蔣總司令九日呈國府、辭總司令職權及軍委會主席、（本報九日南京電）

蔣總司令辭職呈文首述十五年受命北伐、去年辭職及本年復職之經過、按照四次全會制定之總司令部條例、總司令為戰時需要而設、現作戰目的既已完成、總司令職權當然解除懇予明令照准、並准辭去軍委會主席、此後軍政統歸軍委會辦理、對於收束軍事各端、仍當條舉、以備採擇、最後謂庶國府開始建設、與人民以深切之觀感、而軍職及早解除、在中正得稍慰乎初志等語、（本報九日南京電）

國府各常務委員對蔣總司令辭職、因軍事雖告一段落、蔣總司令尚未至卸職之時、決加以懇切之慰留、（本報九日南京電）

據國府某要人言、蔣總司令以國內統一、故毅然實踐前次出師宣言、呈請辭職、但國府常務委員認為此時尚未到卸責時期、決將加以慰留、（本報九日南京電）

蔣總司令辭呈全文

蔣總司令辭呈大意已見前電、再覓錄全文如下、

呈為軍事告竣懇辭國民革命軍總司令職權及軍事委員會主席、俾遂初志事、竊中正自十五年七月受命中央、統軍北伐、幸賴總理之靈、與鈞府之威、屢挫逆軍之燄、洎乎去夏師次江淮、黨國多難、補苴乏術、爰自劾去職、期促黨內之團結、而利大計之進行、徒以時機迫切、未俟核准而去、待罪海外、負疚彌深、嗣承中央之督責、以殺敵補過勗其自効、復奉鈞府電令、督勵備至、聞命感激、未敢再辭、遂忘譾陋、重効驅馳、復職以來、夙夜兢兢、蒐簡師旅、料量軍實、籌策粗定、誓師遄征、賴將士用命、同志努力、兩月之間、勘定齊魯、收復燕京、雖革命全功、有賴繼續之努力、而軍事程序已去最後之障礙、此後統一區宇、肅清遺敵、唯賴中央以政治力量漸謀收束、顧瞻大勢、已無待於用兵、軫念民瘼、應早息乎金革、伏查中央執行委員第四次全體會議制定國民革命軍總司令部組織大綱第一條、國民政府為圖戰時軍令之統一、特任國民革命軍總司令一人、是作戰目的完成之時、即總司令職權當然解除之日、中正本年二月復職之際、亦經剴切陳明、一俟北伐完成、即當正式辭職、以謝去年棄職引退之罪、息壤在彼、尤蒙昭鑒、為此瀝陳緣由、懇予明令俯准將國民革命軍總司令職權解除、並准辭去軍事委員會主席、所有各軍悉令復員、此後軍政統歸鈞府軍事委員會辦理、以一事權、而專責成、至前方出力官兵應行獎勵、戰死遺族及傷病殘廢應予撫卹及其他軍事收束事宜、仍當條舉、以備採擇、庶國府開始建設、與人民以深切之觀感、而軍職及早解除、在中正得稍慰乎初志、所有懇准解除總司令職權及軍事委員會主席各緣理合由備文呈核鑒奪施行、謹呈國民政府、（本報九日南京電）

國府宣言之大綱
實事求是不尚高調
外交仍本向來方針

本報記者訪國府某要人、詢以起草對內對外宣言大綱、據答、已大致確定、惟此次宣言、務以實事求是為主、一洗徒唱高調之惡習、至外交方面主張、仍本我黨外交方針、各國承認與否、可視各國對華好感之程度、不亟亟求其承認、內容措辭、務求精密、發表之期、尚須有待、（本報九日南京電）

王外長明日就職
昨日下午抵京

王正廷九日午後三時三十分、由滬抵下關、張之江薛篤弼唐悅良熊斌均往迎迓、唐並與王在花園飯店密談二小時、就職日期尚未定、（本報九日南京電）

王正廷定十一日就外長職、現住薩家街黃前部長宅內、（本報九日南京電）

本埠消息、行將就任之外長王正廷氏、於昨（九日）晨八時五十分快車赴都、同行者有隴海路督辦公署秘書長樂震初、及僕從等二三人、據古拔路王宅辦公人員稱、王氏此行、係奉國府委員電召、商洽對外方針、約於星期一二返滬、至多不過耽擱三日之譜、至於接任外長事、尚須待奉到國府正式命令、然後再定日期履新云、

大中社九日南京電　新任外長王正廷、九日下午三時半抵京、次長唐悅良、到站歡迎、暫寓花園飯店、與唐昇次談三小時之久、傍晚入城、應孔祥熙宴會、定十一日正式就職、

國聞社九日南京電　王正廷今日三時半到京、住下關花園飯店、四時入城、謁譚主席及各委員、

中央社九日南京電　王外長九日午後四時由滬抵下關、唐悅良及外部職員均到站歡迎、

駐甯日領今晚宴國府委員
岡本有任全權代表說

大中社九日南京電　駐甯日領岡本、定十日晚宴國民政府諸要人、

國聞社九日南京電　駐甯日領岡本定明晚七時邀宴國府各要人、聞日方有以岡本為駐甯全權代表說、

北京人民重見天日
第三集團軍大隊入城
張蔭梧就任警備司令
奉軍鮑毓麟旅已退出
商震亦入城出示安民

韓復榘部及本人到南苑、治安會商會黨部均往歡迎、聞譚慶林亦到、徐抵長辛店、韓暫不入京、鮑旅即晚不離京、晉軍七日侵晨入京、（遲到）（本報六日北京電）

順直特委會七日起正式辦公、上午市黨部在湖南會館開會、決電中央黨部國府及各集團軍總司令、函各機關、各校七日起挂青天白日旗、六日首掛旗者為北門外師範大學、（遲到）（本報六日北京電）

東方社八日北京電　徐永昌之晉軍因奉軍鮑毓麟旅完全退出城外、遂於今午率隊入城、

電通社八日北京電　徐永昌軍八日正午入北京城、

東方社九日北京電　晉軍於八日上午十時半絡繹入城、其一旅入天壇、

路透社九日北京電　官場稱、晉軍昨午入北京、

東方社上海消息、北京八日來電云、國民革命軍第三集團軍孫楚軍三團、八日上午十時由廣安門入城、青天白日旗及軍旗當先招展、絡繹入城、沿途歡迎新入城軍之人擁如山積、市內遍懸青天白日旗、表示歡迎、同時鮑毓麟軍從朝陽門退出、新舊兩軍交替之際、并無騷擾、山西第七軍長張蔭梧就任北京警備司令、與保安隊共維城內治安、數日來之不安、業已緩和、南苑之韓復榘軍今晨來移駐豐臺、

東方社八日北京電　國民第三集團軍參謀長及北京警備司令張蔭梧本日歷訪各國公使館、為到任循例之應酬、併聲明負維持治安之全責、

路透社八日北京電　鮑毓麟今晨率兵一千五百名由東門赴廣台、將在該處登火車赴奉、晉兵旋由南門陸續入城、今日開到者共約六千名、北京三面現有晉兵及馮兵甚衆、但據最近消息、馮軍現陸續開往豐臺、商震今日午後五時入城、代表閻錫山接收北京、閻明日可到、聞因不豫、在保定下車、或不能即來、亦未可知、北京仍甚安謐、商震出示安民、並令奉兵逃匿者自行投到、交出軍械子彈、示文內、且有保護外僑之詞、

東方社八日北京電　經長辛店前進之晉軍、今晨相率入北京西苑、

國聞社六日北京電　徐永昌部六日下午二時抵長辛店、譚慶林部騎兵六日下午一時抵蘆溝橋、即用電話通知治安會、二時來電話已抵南苑、該會請其緩進城、三時會派代表偕孫學仕孔繁蔚赴南苑接洽、六日午市黨部在湖南會館開會、發表宣言、各校已懸青天旗、

太原電、京漢線我軍各部虞早（七日）分路前進、先頭部隊當晚抵琉璃河、騎兵抵長辛店、敵軍北退、極形狼狽、京綏線我軍佔領南口後、即向密雲古北口前進、又我軍一部魚（六日）進佔門頭溝三家店一帶、刻正候令進京、敵騎兵一部潰退熱河、察哈爾已無敵軍蹤跡、（本報九日南京電）

浙省黨政當局及各團體籌備舉行克復北京慶祝會、（本報九日杭州電）

天津即可完全克復
二集團軍分路進逼
白河右岸已告肅清
直魯將領無再戰意
張逆宗昌勢將亡命

東方社八日天津電　南軍包圍天津、形勢迫切、日英法各軍今晨來已作非常警備、在包圍下之直魯軍皆無戰志、大勢已決、天津之陷落、即在今明日中、

天津電、商會要人請求南北各軍勿在天津附近作戰、北軍拒絕、同時北京敗兵四出刦掠、情勢嚴重、（本報九日南京電）

天津電、孫傳芳軍李寶章馬葆珩鄭俊彥三部已向陳調元投誠、（本報九日南京電）

天津電、陳調元部已由連鎮站進駐滄州、（本報九日南京電）

二十三軍政訓部電京報告、潰退居鎮之騎兵殘敵、經我軍追擊、節節潰敗、支午（四日）扼守北城河憑險防禦之敵、又被我中路追擊隊完全擊破、俘虜六千餘人、繳械千餘桿、乘勝佔領官莊城河北岸之小站、左路追擊隊同時佔領葵莊以東、我軍現距天津僅五十里・（本報九日南京電）

東方社八日天津電　馮軍先鋒經通州廊房向津前進、又馬廠方面有力南軍正路續北進中、

路透社八日北京電　南苑馮軍準備由京津鐵路往攻孫張褚駐天津區城內之軍隊、

電通社八日天津電　白河右岸各地、已被南軍占領、不見北軍隻影、目下正在夾白河而戰、馮玉祥軍已遮斷京奉綫、與徐源泉軍在激戰中、

東方社八日天津電　白河右岸各要地八日為止殆全部被南軍佔領、不復見北軍蹤影、直魯軍次第陷於不利、目下直魯軍置豫備隊於北倉之東南、由北倉車站經該地北端至天津西南約十基羅之韓家莊為第一綫、魯軍置豫備隊於軍糧城、以由楊柳青至琉璃城（譯音）為第一線、現正於全線拚命激戰中、

外訊、張宗昌褚玉璞盤踞天津、圖最後一戰、（本報六日北京電）（遲到）

東方社九日東京電　據某方面接本日北京來電云、張宗昌雖明知大勢已去、不能營勢如潮湧之南軍、但仍作豪語、激勵部下決戰、然各將領皆無戰意、正在互相商議、擬令張宗昌與南軍謀妥協或下野、二者必居其一、據一般人士之觀測、結局將由各將領請張宗昌自決、

東方社上海消息、天津八日來電云、直魯軍盤據天津、在北倉楊柳青及天津華界施防禦工作、向銀行公會及總商會徵索莫大軍費、

東方社八日天津電　夾白河激戰之南北兩軍、魯軍正陷於步步進逼之南軍包圍之下、極力奮鬥、然次第被壓迫至天津郊外、形勢漸次不利、在目下之狀勢看來、今晚起至來晨、戰況當更加猛烈、且直魯軍多係土着軍、有此關係、若形勢愈陷不利、將投降南軍、張宗昌除帶其衛隊從由陸路逃亡或下野外、別無他途云、華界非常緊張、警戒甚嚴、

東方社上海消息、天津八日來電云、本日楊柳青附近之戰況如左、一、該方面南軍為方振武軍（兵力不明）、其第一綫在木廠（楊柳青南五基羅）炒米店（楊柳青西南八基羅）老君堂（楊柳青南十二基羅）之線、二、北軍以第五軍占由鐵鍋店（楊柳青東北四基羅）白灘寺（楊柳青北二基羅）至花家莊（楊柳青東南十基羅）之陣地、又由天津以南至白河地域、以委託於各國租界、故皆開放、三、昨晚（七日）起至今晨、南軍之偵察部隊徘徊接戰、晝間因天氣炎熱、故中止戰鬥、

北京天津交通仍阻
電報不通汽車亦阻

路透社九日東京電　京津電報不通、故所有消息僅由日使館無綫電傳來、

天津外兵警戒嚴重
直魯軍背租界作戰
白河交通完全斷絕

字林報云、昨晚滬上得悉、京津間之交通已斷、當星期四晨、天津拍往北京之電報不通、因此電報當局特派汽車、往來津京間、現聞此法于最初二十四小時內頗成功、至昨晚得悉、此汽車交通亦已斷絕矣、

電通社八日天津電　以天津租界為背景而設背水陣之直魯軍、若一敗塗地、紛潰市內、則各國軍隊有投入之虞、故各國軍事當局注視於戰局之進展、嚴重警戒、

東方社八日天津電　北軍對於南軍之猛擊、在楊柳青一帶、雖布防禦線、然此間英法二租界之前面、則甚空虛、故以上二租界對於南軍之攻擊無防禦佈置、因此極為危險、

路透社九日東京電　天津塘沽間有劇戰、天津不久將為南軍所佔領、外兵現準備保護外人、

路透社九日天津電　日領事稱、日驅逐艦一艘由塘沽護送日商船兩艘進行時、在距塘沽十哩處為北軍所轟擊、日艦還砲、北軍乃止轟云、昨夜砲火頗烈、但地點不詳、飛機一架昨被擊落之說、雖未經官場徵實、

東方社八日天津電　豫定今晨五時入口之大連汽船濟通丸因軍糧城方面正在激戰中、不能通行、特駛往塘沽避難、

東方社八日天津電　南北兩軍夾天津白河開始激戰、至白河內航行完全不可能、今晨來出入船隻皆不能往來于塘沽天津間、新井軍司令官八日向張宗昌及國民政府駐津代表張璧要求、請停止向日本船射擊、

電通社八日天津電　關於白河之交通斷絕、日本新井司令官已向南北兩軍發警告、

東方社上海消息、天津八日來電云、（一）因南軍騎兵侵入小站、白河航行深感危險、關於此事、日方七日向南京政府代表張璧交涉、張謂彼亦恐有引起國際問題之虞、擬七日晚與張宗昌面談、慫恿其放棄天津、並於八日立派人至該騎兵部隊、制限其行動、於突破直魯聯軍戰線時、請其予日人以保護云云、（二）關於在軍糧城附近射擊汽船之事、日本軍派參謀向張宗昌嚴重抗議、張亦對此深表遺憾、答以當立飭所部注意、並俟官廳查後、再行答覆等語、關於白河之航行、其後可無受妨害之事、各國輪船亦警戒嚴重、豫備上駛、

寇英傑部已輸誠
參加攻擊直魯殘部

東方社八日天津電　寇英傑全軍投誠南軍、與方振武軍共同參加楊柳青北倉方面之戰鬥、向直魯軍開始攻擊、

逆軍陸續潰退關外
沿線大站開到甚多
瀋陽城內數亦不少
錦州日僑全體赴奉

東方社九日奉天電　自張作霖衛隊于芷山之第三十軍起、第三第四方面軍團吉黑各軍之後退兵、自昨夜起、絡繹歸奉、新民錦州等主要車站亦開到多數軍隊、在奉天省城者約達二萬五六千人、因回東三省之軍隊、絡繹開到之結果、恐起萬一之危險、在錦州之日僑四十名、已於本日下午赴奉天、

廊房便衣隊、與後退奉軍衝突、電話又斷、（遲到）（本報六日北京電）

直魯殘部退出膠澳
各軍駐地之分配
青島另設保安隊

東方社上海消息　青島六日來電云、北軍之撤退、豫定七日可以竣事、各軍之配置如左、一、祝本祥軍（向在青島附近兵力二千主力集中即墨附近一部集中登州一帶（？）、二、陶振軍（向在膠州高密附近兵力三千）沿膠州坊子間鐵道線路移駐其北側三四十華里之地區、故其部許可利用鐵道開拔、三、方永昌軍（向在諸城兵力五千）一部多在諸城主力徒步集中昌邑（？）四、劉志陸軍（向在濰縣平度芝罘一帶兵力七千）在濰縣、劉志陸之部下謝文炳軍（兵力一千五百）五月底已離開該地、向某方面移駐、惟自六月一日以來、被劉震山軍二千攻擊、向東北方敗走、其餘諸隊之配置、則與前無大異、北軍撤退後、因維持地方治安、擬於警察以外設置保安隊（在青島五百名以內）令隸屬於警察廳長、目下正在準備中、

張作霖不死不活
終日昏沉勢仍危篤
奉派擬擁戴張作相

路透社九日東京電　奉天電稱張作霖勢仍危篤、終日昏沉、

路透社八日奉天電　張作霖次子張學銘今日午後二時從日本抵此、頃語路透訪員、謂其父傷勢已見轉機、溫度為三七・〇五、左臂受傷、尚未斷云、

電通社八日奉天電　東三省奉系要人意見、有擁立張作相為總司令說、

東方社九日奉天電　劉省長本日午刻在省長公署招宴日人方面要人、而以林總領事為主賓、中國方面文武要人出席者甚多、中日交懽、歷二小時而散、頗有平和圓滿之狀態、

國際聯盟與中國
行政會昨日閉幕
夏奇峯回國報告

國際聯盟行政院今日閉會、夏奇峯即日回國、向上海各公團報告關於中日衝突及其他中國問題之聯盟態度與歐洲空氣、（本報九日日內瓦電）

日民政黨黨員調查濟案
森下宮原偕抵首都

記者九日亥刻訪日本立憲民政黨森下及宮元二君、詢以來京任務、據答、二君對中國國民黨極表同情、于此次濟案、認為有調查之必要、來華時、總理老友梅屋莊吉曾託森下帶一寶刀贈蔣總司令、並悉頭山滿為總理鑄銅像二、一立日本上野公園、一將送中國樹立、將來二君尚擬赴濟一行、二君以田中對華策略、認為妨礙中日友好、頗為不滿、（本報九日南京電）

粵省府實行改組
政分會通過委員及兼廳人選

八日廣州政治分會通過省政府改組及從新任命各委員各廳長案、一、省政府委員李濟深、陳銘樞、徐景唐、馮祝萬、劉栽甫、伍觀琪、許崇清、吳鐵城、李祿超、朱兆莘、馬超俊、黃節、二、新委定各廳長、馮祝萬仍兼財政、并國稅管理委員、劉栽甫兼民政、馬超俊建設、黃節兼教育、三、李祿超代理黃埔商埠督辦、（本報九日香港電）

省七十二行商報載、當局向省港商界借款、維特中幣及建設事已成熟、先由港商借出四百萬、廣州總商會借一百萬、總商會派鄒殿邦胡頌棠劉維文彭楚立來港接洽、

民心社九日廣州電　李主席七日召集桂滇黔三省代表、討論發展西南實業計畫、擬定組織西南實業公司及西南實業銀行、（本報九日香港電）

民心社九日廣州電　第八路總部委戴季陶鄧家彥劉洪若曾作忠、陳伯善為政訓委員、各師政治部主任當然為委員、

民心社九日廣州電　全市黨員八日午後一時、在西濠酒店天臺歡迎謝持、

吳稚暉辭長中大

吳敬恆函大學院長蔡元培、辭中央大學校長云、敬恆支離浪跡、方貽世笑、忽又以中央大學校長清銜、與賤名連結、如何滑稽、務求即日取消、雖一日空名、萬不敢當、良以事太離奇、故敬恆敢極端否認、免重罪戾也、諒之、（本報九日南京電）

中央大學學生以吳稚暉表示就校長、九日午後開臨時緊急會議、討論結果、確定校長人選標準、須望夙著深明黨義而富于革命性者、在正式校長未到任前、請教授組織校務委員會、治理校務、對代理校長楊允中似不滿、（本報九日南京電）

工商部在滬設辦事處
趙晉卿壽景偉任處長

工商部為改進發展工商業及協調勞資、便於指導監督、已在滬設辦事處、國府七十一常會、孔祥熙提出呈文、並組織大綱、經通過、該處正副處長、有內定趙晉卿壽景偉說、（本報九日南京電）

中央社九日南京電　工商部公布該部駐滬辦事處條例、刻已派員赴滬籌備、內定趙錫恩壽景偉為正副處長、

李宗仁收復遼瀋主張

對奉不主用兵只要服從中央

國聞社八日漢口電 李宗仁對奉不主用兵、只要其信仰三民主義、服從國民政府、即可和平解決、

密勒報論北伐成功

孫先生之理想成爲事實 三民主義不斷感化國人 張作霖倒帝國主義亦倒 東省新潮決非日兵能阻 頑固外人又在離間破壞 國民黨領袖要兢兢自惕

世界新聞社譯密勒評論報社論云、中山先生之政治的軍事的青年信徒於一九二六年夏間在廣州發動之革命的北伐軍事、現已成功矣、中國全部、除遼寧吉林黑龍江三省外、已全歸國民黨統治矣、中山先生之志願業已完成大半、彼之理想即『最硬的』外國人所認爲一種空殼頭腦的理想家之幻想者、業已成爲事實、中山先生已經長辭人世、然其主義理想則依然生活、且以不斷的擴大的力量感化其國人、中國青年及抱有青年思想之較老年、已完成中國革命之父之志願之第一、中山先生之政治家的人格之偉大、在於彼雖遭遇不斷的困難及失望、而仍百折不撓、與逆境相奮鬥、彼從不知所謂失敗、實亦從未失敗、無論何時、苟可經挫折、又輒起奮鬥矣、彼不但受其本國人之反對及嘲笑、且受各外國之反對及嘲笑、然而在一時期被視爲無意識及不可能之理想、今竟已見諸事實、而千百萬之中國男女學生咸奉爲前途工作之指針矣、新中國進行之最後障礙物張作霖、已被逐回東三省、且以被炸聞、縱不至死、彼之軍閥壽命已告終結、張作霖者、固被讚美爲亞洲之『強固人物』者也、而今則奄奄一息於日本槍刺保護下之奉天、彼有精兵利械、又有帝國主義的外國爲其後援、然而一敗塗地、則以其部下之青年將校不願爲其作戰故、蓋武力終不敵主義、賣國終不敵愛國、反動終不敵進步、張作霖既倒、助彼之日本及他國帝國主義將隨之而倒、田中義一受內外之攻擊、恐不久即將下台、田中之出兵山東、目的在助張氏、實際無異殺之、蓋北伐軍因此而北伐益猛烈、張之部下亦不復肯力戰以博賣國之惡名、至於東三省、田中無論出兵幾何、亦不能禁國民主義之灌入、且日兵愈多愈好、多一日兵、即多一造成愛國主義之根據、

北伐既經完成、而國民黨乃遭一最重大之問題、即北伐時各方集全力於驅逐張作霖及其他北方軍閥、今大敵已除、注意當然分散、不免有引起各顧私利之危險、不觀彼『難死』派已在預言衝突及分裂乎、中國國民革命之敵人又在陰謀破壞、種不和之根矣、吾人祇須讀在華頑固的外報及被雇用之外人宣傳家之言論、即可知之、爲今之計、惟有時時刻刻將中國革命之總目的不斷的放在一切行爲之前面、革命始能得最後之成功、總目的維何、即完成中山先生之理想、使中國在領土上政治上行政上皆成獨立、不受外國宰制、而中國人人皆享相當的幸福是也、至於中國之政治形式、外人無權過問、美國務卿凱洛格近曾宣言云、『美國不問中國所建政府之形式、祇望造成若干情形使中國人民能成就彼等自己最高之幸福、並能自由與美國公民從事於互願欲及有利之關係』、凱洛格君此語、係僅代表美國言之、然吾人信彼此語亦表出凡關切中國人民幸福之他國人之心理、倘國民黨領袖諸君果能盡彼等之責任者、決不必慮世界不予以友誼的贊助也、

內部紀念六九國恥

薛篤弼有沉痛之演說

九日爲法佔安南英租九龍之日、內政部於上午七時舉行國恥紀念、總務處長楊天受主席、薛部長有沉痛之演說、（本報九日南京電）

馮玉祥痛哭孫岳

道口總部開追悼會

大中社八日道口電 七日總部操場、舉行追悼孫禹行先生大會、何其鞏主席、郭春濤司儀、馮玉祥主祭、並報告孫公事略、馮玉祥痛哭、大衆均泣、馮並親撰親書輓聯一首懸掛、

漢臯要訊

武漢政治分會委員兼鄂財廳長李隆建辭本兼各職、經手財政截至十五日止、（本報九日漢口電）

李宗仁電李濟深 謝助北伐費二十萬、並請續濟、（本報九日漢口電）

八日京漢票車因軍運忙暫停定十一日起售保定票、（本報九日漢口電）

各地雜電

大中社八日徐州電 直晉賑災委員會派汪豐等赴直工作、汪等六日夜北上、

國府交通部派航政司長沈蕃北上、接收北京交通部附屬各機關、遺缺由祕書蔡培兼代、（本報九日南京電）

國府令、江海省政府委員李尙庸、江西省政府委員兼農工廳長彭程萬、均着免去本兼各職、來京聽候查辦、（本報九日南京電）

繆培南電召駐京辦公處主任陳徑師赴前方工作、（本報九日南京電）

國府副官長黃惠龍今日檢查衛士隊及副官處、各科、（本報九日南京電）

京滬兩特別市教職員聯合會成立大會、九日下午二時假平江府街市立第一通俗圖書館舉行、到各機關代表及會員五百餘人、上午假中區實校開代表會、雙方代表到二十八人、公推李清悚爲臨時主席、（本報九日南京電）

被裁政訓工作人員考試委員會九日開會、主席方覺慧、決議、一、按照日期、各軍次序在總政訓部先行口試、檢驗體格、十四日舉行全體筆試及填測驗表、二、考試範圍、爲三民主義、五權憲法、黨綱政綱、軍政常識、三、時間自晨八時至十一時、下午二時至六時、四、以各軍師政訓主任爲糾察員、（本報九日南京電）

中央社九日南京電 廣東黃埔軍校現已改爲兩廣軍官學校、學生千餘人、多數仍留原校、惟有三縱隊約三百餘人已來京、一時不能容、借中央大學暫駐、

戊辰社九日杭州電 駐湖省防軍蔣伯雄團恐皖匪竄入、準備將團部遷移長興、就近剿辦、

東方社上海消息、濟南六日來電云、被扣之中國兵、五日晚十時抵青島、因火車到時、適與船期相左、故暫容於碼頭倉庫內、加以警護、

閻錫山委任賈煜如爲正太路局長、陳賓寅爲綏遠民政廳長、祁志厚爲教育廳長、（本報二十八日太原電）

中央社九日南京電 皖省府代主席孫棨與省府委員張鼎勳來京、將向中央報告皖省指委被毆事、並向蔣總司令有所請示、

中央社九日南京電 總部因總參議何成濬赴津、調劉德裕代理、

處理逆產條例

已經國府常會通過

處理逆產條例、業經前日（七日）國府常會通過、條文如下、（第一條）自民國十四年七月一日國民政府成立之日起、曾犯暫行反革命治罪法第二條至第七條之行爲者、其財產爲逆產、（第二條）逆產之處理、由處理逆產委員會行之、（第三條）處理逆產委員會、分爲左列二級、一、中央處理逆產委員會、二、省特別市或特別區處理逆產委員會、（第四條）中央處理逆產委員會置委員五人或七人、由國民政府派充之、前項委員中、至少須有曾任高級法官之人員一人、除本條第一項之委員外、內政部長及財政部長、爲中央處理逆產委員會當然委員、（第五條）省特別市或特別區處理逆產委員會置委員三人至七人由省政府特別市政府或特別區行政官署呈經國民政府核准派充之、前項委員、至少須有高等法院或地方法院法官一人、（第六條）處理逆產委員會、得酌量情形、沒收逆產之全部或一部、執行沒收前、並得酌量先行查封、（第七條）處理逆產委員會、得向銀行錢莊或其他存款機關清查逆產所有人之財產、（第八條）處理逆產委員會、應將處理逆產情形、呈報政府備案、並應爲左列各款之公告、一、逆產所有人之姓名、二、逆產所在地、三、財產之種類數目、四、處理之理由、（第九條）逆產之處理、應先由省特別市或特別區處理逆產委員會行之、不服其處理者、得聲明不服理由、呈請中央處理逆產委員會、更爲處理、（第十條）省特別市或特別區處理逆產委員會、就處理之逆產、發見其他機關、已爲非法或不當之處理者、得變更其處理、（第十一條）被查封或沒收之逆產、屬於省特別市或特別區管轄者、由各該地處理逆產委員會、依中央逆產委員會之指揮監督、分別保管或處分之、但經國民政府特以命令決定者、不在此限、（第十二條）逆產所有者、於本條例施行前或施行後、因預見其財產有被沒收之危險、所爲之一切財產權移轉行爲無效、但承受移轉者、確不知情時、不在此限、（第十三條）本條例施行後、銀行、錢莊、或其他存款機關、對於一般公認之主要反革命犯、不得允其提取存款、違反前項規定者、應對逆產處理委員會、負償付被提取款項之責任、（第十四條）逆產用以辦理地方慈善救濟教育及工商建設事業、不得移充軍費、或普通政費之用、逆產屬於農村耕地者、應以所得利益、改良農村、設立農民銀行等事業、（第十五條）本條例自公布之日施行、

發行煤油特稅公債之辦法

前日國府會議中、財政部長宋子文提議發行煤油公債四千萬業經會議通過、茲將財部原提案、探錄如下、爲提議事、現在北方底定、統一在即、臨時需費、亟待籌補、擬發行民國十七年煤油特稅公債四千萬元、以本部煤油特稅收入全部作爲還本付息基金、分五年償清、此項公債發行後、除在國內募集外、幷擬派員往海外如南洋之新加坡檳榔嶼吉隆坡巨港巴達維亞錫蘭馬尼拉爪哇等處、向各僑胞剴切勸募、俾海內外愛國同胞、均得盡量認購、以期早日募足、完成統一大業、並規定發行期爲三個月、優待人民認購、凡於開始募集之第一個月內交款者、准按九二實收、第二個月內交款者九三實收、第三個月交款者九四實收、並均得預扣第一期半年利息、似此則推銷較易、其有承認購鉅額債票者、並分別給以獎章獎額俾昭激勸而彰榮譽、謹擬具發行煤油特稅短期公債條例、是否有當、提候公決（國民政府財政部煤油特稅短期公債條例）、第一條、國民政府爲完成統一全國需用起見、特由財政部發行公債、定名爲國民政府財政部煤油特稅短期公債、第二條、此項公債定額爲四千萬元、第三條、此項公債利息定爲週年八厘、第四條、此項公債額面定爲萬元千元百元十元四種、第五條、此項公債定於每年六月底及十二月底爲給付利息之期、第六條、此項公債指定以財政部煤油特稅收入全部爲還本付息基金、由財政部命令各省煤油特稅局局長、每月將所有稅收全數撥交基金保管委員會、專款存儲、以備按期照付、其保管辦法另訂之、第七條、此項公債、定於自發行之日起、每六個月抽籤還本一次、平均抽還十分之一、至民國二十二年六月底止全數償清、前項抽籤於每年六月一日及十二月一日、由財政部在國民政府所在地執行之、第八條、此項公債發行期定爲三個月、爲優待人民認購起見、凡於開始募集之第一個月內交款者准按九二實收、第二個月內交款者九三實收、第三個月交款者九四實收、並均得預扣第一期半年利息、第九條、此項公債每屆抽籤之期、由財政部會同審計院派員辦理、第十條、此項公債還本付息、由財政部指定各地中國交通兩銀行及國外匯兌之般實銀行或委託華僑合法團體代爲經付、第十一條此項公債票概不記名、第十二條、此項公債得爲銀行之保證準備金、第十三條、此項公債得隨意買賣抵押、其他公務上須交納保證金時、得作爲担保品、第十四條、經理此項公債之官吏或其他商民、對於此項公債、如有僞造及損毀信用之行爲、由司法機關依法懲治、第十五條、此項公債之發行規則由財政部另以部令定之、第十六條、本條例自公布之日施行、

宋子文報告整理部務經過

最近三個月之工作（續前日）

第三章 鹽稅

籌措北伐軍需積極整理、更謀稅收之增加、茲列舉重要之事項如左、

一 解決上海租界食鹽包商 上海租界食鹽、民國六年由公茂鹽棧承包、至十六年夏間、據張棨經等呈請加額認辦、前部長古應芬公布投標辦法、久和公司以年銷二十八萬担得標、嗣因該公司對於籌借預稅二十萬元、託辭推宕、舊商公茂棧、自願照數籌解、並請繼續承包、經前部長孫科批准、仍歸舊商承辦、而新商以得標爲詞、相持不決、本年二月間、由子文委派鹽稅司司長會同松江運副詳查核辦、旋據呈復、擬由新舊商合作、並征得雙方同志、惟原呈對於年銷認額、與得標之數未符、現正批令照原標認繳、再予准行、

二 精鹽扣放及征收特稅 精鹽定章、祇准瓶裝紙包、行銷於通商各埠、原爲抵制洋鹽而設、近年以來、銜銷內地、爲數日多、本年二月經子文規定征收精鹽特稅臨時辦法、通令遵照、凡運銷沿海一帶暨江甯下關以下各通商口岸者、每担稅銀三元、其運銷蕪湖以上通商口岸者、每担稅銀四元五角、並爲征收統一起見、不問運往沿江沿海何口、一律向江海關及松江淞副署散驗、由部特造護照發、交松江運副驗明、遵章收稅、給照轉運、違者概以私論、

三、四岸平銷局之設併及濟運局設立與撤銷之原因 湘鄂西皖四岸、當軍事期間、長江運道梗阻、各岸同時均告鹽荒、前部長孫科、特組設四岸平銷局、以資救濟、嗣以精鹽青鹽之衝銷、借運軍運之特准、端緒紛繁、羣相爭攘、國稅民食、兩有妨礙、而淮商對於繳納稅款、又復意存觀望、子文爲解除糾紛計、不得已而有濟運局之設、提呈鈞府議決、並另訂簡章、就上海設立濟運總局、前沒之四岸平銷局、歸併辦理、現在各岸鹽荒情形、已較前紓緩、淮商亦承認籌繳鉅款、以濟國用、自較招商承銷爲有把握、國課民生、均能兼籌並顧、業已准如所請、即將四岸食鹽濟運局撤銷、並呈奉鈞府核准備案、

四、恢復稽核機關之經過情形 前部長孫科恢復稽核制度、所有總分各所章程、曾經鈞府第十三次次會議分別修正議決公布施行、於去年十二月間在上海設立稽核總所、並在兩淮兩浙松江福建湖橋各產鹽區域設立分支各所、在皖鄂贛各銷鹽區域設立稽核處、設立以來、未著成效、子文鑒於舊有之稽核制度、頗有成績、事實俱在、但須操之有方、自可收駕輕就熟之效、爰將新設各總分所一律停辦、一面就現隸鈞府管轄區域內之原有各稽核分支所、先行恢復、畀以稽核賬目及秤放鹽斤之任務、鹽稅收入、仍暫由運使運副經征保管、於清釐鹽稅之中、寓挽回主權之意、

五、各岸鹽斤加價及浙松引商換照酌收照費以濟北伐軍需 現當北伐之時、餉糈孔急、于本年一月十二日、就江浙各食岸鹽斤、每石暫扣一元、二月十五日就淮北鹽斤行銷皖豫者、每担加一元五角、三月一日就行銷各岸鹽斤、每担加一元五角、又令浙引商換領新照、除照費外、加費一元或五角、取數無多、商人尙樂於從事、

六、皖北淮鹽官運局之設立 查皖北豫東一帶、近年私運充斥、曾在蚌埠設立皖北淮鹽平市局辦法未善、令飭撤銷、重行改設官運局、核定運銷條例、并准商運商銷、既可體恤商情、兼顧民食、而於課稅收入、並月有增加、（未完）

國際電訊

日本船員果然獲得勝利

船主……終於降服 船員……昨晨復工

九日大阪電 海員公會與船主聯合會皆已接受調停人所定之最低工資標準率・因罷工閒泊之船均已開行・一般海員咸以勝利爲喜・（路透）

又電 海員爭議仲裁委員會八日在神戶繼續開會、在仲裁委員會之審議範圍僅限於一千五百噸以上之船舶船員方面知此頗鳴不平、異常激昂、致仲裁委員有或將決裂、亦未可知之形勢、然其後仲裁委員會有一千五百噸以下之船員增加薪俸之提案、船主方面亦大體同意、其他條件、亦雙方接近、仲裁案已具體化、得未曾有之海上大罷工、已於十時四十五分擊掌告終、船主方面及海員方面皆立刻電告支部告以調停成立之事、（東方）

又電 社外船爭議仲裁委員會、從昨日上午十一時至午後十一時折衝十二時間、始成立協定、三百餘隻之怠業船、今晨始一齊復工、其解決案大抵以川崎汽船之解決案爲基礎、船舶噸數分爲五百噸以上、千五百噸以上、三千五百噸以上之三種、規定最低月薪爲水火夫長級六十五元、七十元、七十五元、水火夫長以下準適宜增加、無一定之海上經歷者、適宜安排、以七月一日爲實施期、五百噸未滿之船由協定會另行協議、而從早從事單獨交涉之小船主、反有落後之嫌、正窮於處置云、

田中遇刺案續聞

犯人已審訊完畢

九日東京電 襲擊田中首相之犯人岡村新吾、昨晚被留置於警視廳、本日從午前起受審問、彼自謂因患肺病已至第二期、自知死期不遠、自思既然不免一死、不如行一大事而死、較爲値得、近日適發生田中首相之優詔問題、遂萌殺心云云、審訊大致已畢、本日以殺人未遂罪送檢事局收容於市谷刑務所、（東方）

又電 田中首相別無異狀、已入宇都宮、惟當行兇之際、在首相傍之松村光三議員左腿受傷、犯人岡村新吾、以殺人未遂起訴、岡村有兄三人、均早故、生活既難、兼患肺病、五月末月帳無法支付、遂遺家中五人而去、三年以前曾被青年團表彰、雖無危險思想、然因自暴自棄、似于咄嗟之間決意爲此者、據其自供、謂政友會及民政黨均對國家不住、而尤以惹起優詔問題之田中首相、若置之死地、必有相當之人物起而代之、其遺書則力稱刺殺原敬之中岡艮一雖似無政治的背景、然或有連累者、當局目下極力搜查中、（電通）

英俄關係又惡化

俄在英宣傳赤化 駐英商務官退出

據倫敦消息、英俄斷交後大受打擊之兩國貿易關係、至最近頗有復活之勢、在經濟方面、兩國漸有接近傾向、而在政治方面、彼此關係逐漸惡化、英內相海克斯近在國會宣布蘇俄赤黨在大不列顛宣傳赤化之詳細內容、並表示將向蘇俄駐倫敦商務館員即日發出退去命令之旨、至赤化宣傳之內容、已有種種充分證據、莫斯科政府之宣傳費、每年達於百萬元、近年以來、英國產業界漸致安定、勞資協調主義頗爲一搬人所信仰、一般勞工自總罷工運動失敗後、有拋棄急進主義而傾向於漸進主義之勢、蘇俄鑒於此種趨勢於蘇俄將有極大不利、故增加宣傳費、集中宣傳力量於英國、因此兩國關係之更加惡化、乃在世人預料中云、（世界）

搬！
快 廉 簡 佳
最帶搬夫四名
拆裝不另取資
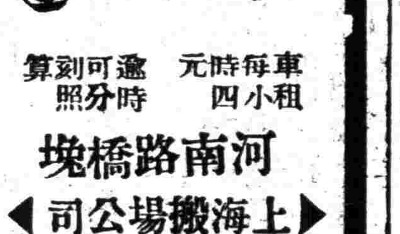

車每時元 租小四
逾時可照分刻算
河南路橋堍
上海搬場公司
電話中一八八七七

朝鮮亦鬧炸彈案

警署拘捕兩人

九日東京電 朝鮮電稱、興義州附近鴨綠江路線不遠處、有一青年在鐵路旁徘徊、警察拘詰之、該青年自所置炸彈兩枚於總督山梨所乘火車不久即將行過之軌道上、警察當即檢獲一枚、另一枚則不知何在、警察又拘獲一嫌疑同謀犯、又一電稱、置炸彈於興義州路軌之日人、尙攜有炸彈兩枚、據云、在奉天購得、警察又拘獲另一同謀犯、大約東京方面尙有此輩黨羽、（路透）

匈羅糾紛有端倪

行政會維持原案

八日日內瓦電 外錫爾代尼亞居民自願的居匈國之問題、匈羅兩國在上屆聯盟行政會議時已相持不下、今日行政會集議時、匈羅代表仍皆不變其地位、行政會遂再通過九月與三月行政會業已通過之議案、張伯倫勸匈羅兩國直接談判解決此事、羅馬尼亞代表建議由行政會之會員一人在六個月內決定外錫爾代尼亞居民自願移居者所應得之賠償、此種決定、有拘束兩國之効力、匈代表稱、匈政可考慮此項建議、於是行政會會長宣稱、就行政會所有之關係言、移民一事現已最後結束、（路透）

橡皮制限撤消以後

▲存貨將陸續運出

八日倫敦電 橡皮限制出口計畫定十一日撤銷、橡皮種植人公會恐屆時大批存底立即裝出、勢必市價疲弱、爲減少困難起見、現已發出通告致各會員、請其將十月底所存以前不許出口之貨自十一月起分六個月陸續運出、（路透）

意大利號漸有生路

▲大致在斯闢資堡

九日羅馬電 米萊諾號來電稱、昨晚該船與飛船意大利號通無綫電報二十分鐘、意大利號顯在斯闢資堡東北地之東極端、（路透）

九日奧斯陸電 探險家阿孟會發表意見、謂上項消息似較其他消息爲確、

開斯台蘭諾

應悔買賣證券

九日西班牙京城電 西班牙狄克推多里夫將軍今年四月十六日與開斯台蘭諾女士定婚約、原擬於九月間結婚、近因聞女士偕某伯爵赴某市場買賣證券、而此市場營業時間則在正式證券交易所收盤之後、以爲此種行動、實不正當、今已取銷婚約、（路透）

國際航空委員會議案一斑

第十四次總會在日內瓦

國際航空委員會第十四次總會於前日（八日）起在日內瓦開會、該會議主要議案如下、

一、健康檢查並其查定標準要件決定案、二、耐航證明書交付最底標準資格決定案、三、航空地圖之出版並兩極地方國際航空一般地圖應採用之投影法、四、對於專用無線電話之公衆運送用飛行機、使裝置自動無線電報機、俾遭難時得發信號、四、改訂「航空機上無線電報機使用方法規則」案、五、以關於公衆運動用自用及工作用各航空機之定義插入條約附屬書中案、六、爲國際聯盟運送之飛行機之標識、七、關於海航證明書交付最低標準資格規則（關於第五部適用困難之審查）、八、關於航空者證明書問題之新審查、九、丁字式抵陸標識之協定表示改正案、十、關於航空機之標識案、十一、關於航空機上無綫電機使用方法之新研究、十二、因導航空機之性能於試驗國際標準大氣之條件、隨其所用高度而發動機動力有異、關於規則之採用、十三、華府國際無線電會議決事項之審查、十四、關於航空用記號及術語之國際使用法之規則、因期一致、改訂條約附屬書條文案、（世界）

杭州短簡

▲省政府主席蔣伯誠、以省防軍第三團蔣伯峰部、散駐湖屬各縣、久未檢閱、現定十二日（星期二）躬往吳興等處檢閱、並施訓話、

▲本市公安局長章烈、近據探報高等法院有反動份子私藏反動刊物之說、事關肅清共匪、虛實均應澈底、昨派稽查多員、馳赴該院搜查、

▲駐杭日領清野長太郎、以拱埠日僑、秦牛製造洋機用具爲業、杭地自經濟絕變以來、是項出品、無人過問、生計爲難、昨已資遣回國、

▲兩浙緝私局長季天覆堅決辭職、已經財部核准、改委嚴寬、（蕭山人）接充、現周運使駿彥、令接嚴由皖來電、定十五日啓身來浙接事、季局長已飭科辦理交代、

▲浙江禁烟局、將歸併民政廳辦理、余局長已預備結束、尚有禁烟局水陸檢查總所、甫由財部派林則阮來浙設所辦理、現因總局歸併、故該所令特電部請示辦理、

▲財政廳長陳其采、以杭州觀成堂綢業認捐公所、擬徵門市綢捐、各莊號羣起反對、其理由尚屬充分、昨已提交財政審查委員會核議復奪、

▲省政府以我軍克復燕京、閻錫山氏就任北京衛戍司令、昨特去電遙賀、同時並電秦安山東省政府仲賀孫主席暨各委員就職、

▲海門共黨首領陳楞舟在滬就獲、省防司令蔣伯誠、昨特備文令飭團長勁夫派兵一排赴滬迎提、以便爲歸案訊辦、

▲[illegible]緝私局在杭破獲緝私僞機關、拿獲冒充局長張雲坡、解送省防司令部訊究、蔣司令以該犯情節重大、擬[illegible]、昨已呈請省府核示、

▲航空同志會杭州分會、因正副會長蔣伯誠程振鈞辭職、特於今日假省政府大禮堂召集會議、以資解決、

▲財政廳第二科長陸慶壐免職後、繼任問題、久懸不決、昨由省府會議通過、委任溫州地方法院長來壯濤繼任斯職、陳廳長已電來氏促卽到廳就職、

▲市商協會今函各業分會、己進之日貨、前定六月十日以內登記完竣、但以手續煩冗、時間迫促、再限十天、責成各分會執行委員負責督促、違者處罰、

準備接收北方財政機關

財部派出大批人員
各員由滬北上轉程

南京快訊、自北京克復後、局勢頓形發展、國府以北京爲舊中央所在地、一切內外重要文件、悉在北京方面、各部均派員北上從事接收、以利進行、財政部長宋子文氏、以財政爲百政之母、北京旣下、自應派員前往接收財政機關一切文卷册據、以歸統一、同時北方各財政機關、亦應派人接遞、以維稅收、而重財政、玆據可靠消息、宋部長特於日昨、發表鹽務署長錢偉達署長蘆鹽運使、並兼負接收北京鹽務署一切卷宗之責、派周介春爲直隸印花稅局局長、兼京兆區印花稅局局長、並負接收上述兩機關一切文卷之責、章達爲直隸全省烟酒局局長、兼京兆區烟酒局局長、又令財政部駐滬辦公處處長李承冀公債司會辦顧治穀參事張傳保錢偉達（兼任）等四人爲財政特派員、負接收任何財政機關之全責、又令沈竹孫接收北京財政部總務廳文件、歐陽悅秦徵接收北京財政部會計司文卷、陸樹棠接收公債司文卷、陳習之接收北京全國烟酒署文卷、李定夷張俊接收北京全國印花稅處一切文卷、蔡元超接收北京財部賦稅司一切文卷、但須秉承特派員意見辦理一切、各人員已於今昨兩日赴滬候船北上、旅費由李承冀支配、約支數萬元云、（卓八日）

九軍調防津浦南段

駐蚌軍隊調赴皖北

蚌埠通信、第九軍顧祝同部、近奉蔣總司令命令、担任津浦線南段之警備、藉資休養、整頓補充、指定該軍第三師涂思部仍駐防徐州、十四師黃國梁部及軍長顧祝同駐防蚌埠、二十一師孫長鈞部調駐浦口、該師一二三四團已於日前由徐陸續乘車過蚌南下、軍司令部各處官佐士兵、已於昨晚（六日）由徐乘車抵蚌、軍部設總工會、十四師亦將於日內到蚌、師部設鳳陽關監督公署、軍長顧祝同不日由徐來蚌、此間各界已預備歡迎、駐防蚌埠之四十六軍新編第六師高露部則奉令調駐潁州、一俟該師第三團李振唐部、由明光開抵蚌埠後、則全部開拔西上、至駐防潁州一帶之第十二軍任應岐部、奉命調往前方、該軍已陸續由潁經過渦蒙北上、軍長任應岐定於今晚（七日）由潁乘汽車抵蚌、軍司令部設東亞旅社、軍警已預備迓迓、（六月七日）

內政部革新縣行政之訓令

改組房科書吏
改編政務警察

南京快訊、國民政府內政部爲革除以前各縣房科書吏積弊暨取消舊有各縣皂捕差役、另行編練政務警察起見、特擬新辦法通令各省民政廳轉飭所屬遵照、玆特覓錄彙誌於下、爲令遵事、查各縣舊日書役、極應嚴加裁汰、以爲建設廉潔縣政府之根本辦法、前經本部於革除積弊訓令中、通飭遵照在案、近據調查所得、各省改組縣政府以後、仍多沿用書役、並未根本改革、以致名去實存、舞弊如故、此在新近克復省分、或難驟改、乃閒軍事早定之省分、尚有多數縣政府、亦復安於故常、一仍舊貫、是以一縣政府之中、雖有書記、僱員、承發吏、法警、緝捕警、各項名目、而考其實際、無非書役之變相、與昔無殊、甚有在額定員警以外、不列卯名、幫同辦事、如從前所謂房徒散役者、又數倍於正額而不止、此輩服務縣政府、多半不領工食、似此祇盡義務、不享權利、如果枵腹從公、毫無所得、人亦何樂而爲之、更何必爭相汲引、以得補一名爲幸、其必假借名義、欺壓鄉民、肆其叫囂隳突之故技、以遂敲骨吸髓之貪心、自不待論、是皆民衆之蟊賊、社會之蠹蟲、現値訓政開始時期、凡百事業、厲行刷新、此等彰彰在人耳目之陋政積弊、尙不能剷除淨盡、其何以昭人民之共信、促訓政之完成、爲此查照前案、重申禁令、並將關於書役改組辦法、列舉於後、

（甲）房科書吏改組辦法　一、甄試錄用、各縣舊有房書、雖因積習相沿、流弊百出、然嫻習案牘、勤於任事者、亦不乏人、各縣政府應於實行改組分科辦事時分別去留、另行甄用、在年老力衰、及貪猾奸鄙染有嗜好者、一槪裁汰、其平日辦事穩練、文理通順、而又品行端正者、仍予酌用、以資熟手、一面招考小學以上畢業生、補其空額、此後每逢出缺、卽行招考添補、以期逐漸更易、惟改組甄別之先、房科之案卷册籍、及糧櫃之徵糧册簿流串等件、必須飭其整理交出、查點相符、方令脫卸責任、以防私匿卷册之弊、具交接切結、以昭愼重、二、分科辦事、書吏旣加甄別、卽以雇員或書記名義、分配各科、責成各該科長督飭辦公、所有舊日房科之房屋、應改爲辦公室或檔案室、不得再沿用各房名稱、其徵糧之櫃書、管倉之倉承、亦應改爲雇員書記、隸屬於主管各科、名額均應嚴加限制、三、實發薪津、縣政府預算經費、原有雇員書記薪津、而徵收糧稅、亦有額定徵收費、祇以各縣縣政府相沿舊習、旣不實發薪津、又須扣支徵收費、以致房書並無正式進款、專恃索取陋規、以爲生活之資、玆經改革、自應實發薪津、及其應得之徵收費、所有陋規、均當確切查明、槪予豁免、縱係無病於民、可以收作地方公用之款、亦須呈明民政財政兩廳核准辦理、四、訓練督察、訓練員役、業經本部通令各省民政廳轉飭各縣遵辦有案、此項書吏、平日讀書不多、應卽按照前令所開辦法、勤加訓練、俾有進益、並須嚴行督察其辦事成績、及有無溺職舞弊情事、分別獎懲、以昭勸懲、

（乙）改編政務警察辦法　一、甄別錄用、各縣政府舊有各班皂捕差役、應卽一律取消、另行編練政務警察、不得僅以改換名目、仍保持舊日差役勢力、其有已改編警察者、仍應嚴加甄別、必須年在三十以下、略識文字、身體健全、確無嗜好、不染惡習、素無欺壓鄉民劣跡、並取具妥實商保者、方可錄用、二、限制名額、各省民政廳、應按照各縣等第及事務繁簡、飭定政務警察名額、大縣若干人、中縣若干人、小縣若干人、務須嚴加限制、不得稍涉浮濫、更不得於正式名額之外、額外另用一人、三、確定經費、此項政務警察、必須有確定之餉項、應就縣政府預算內原有經費、核實發給、如果不敷、再由地方款項下酌量劃撥、或另籌捐款、以資補苴、總期能以維持該警之生活爲度、至於從前差役所收各種陋規、須一槪豁免、並不准向民間妄索分文、四、愼重編制、此項政務警察、均須按照招募正式警察方法、精選良民、妥爲編制、設隊長一人、巡長若干人、以資統率、並須規定制服、發給符號、無論何時何地、均應穿着佩帶、以資識別、五、勤加訓練、此項政務警察、每日至少須訓練兩小時、授以一、黨義淺說、二、精神講話、三、體操、四、拳技、五、訴訟須知、六、應守規律、七、警察常識、八、唱歌等科、精神講話、由縣長自任、其餘各科、由縣長派縣政府職員担任、六、嚴定獎懲、各縣縣長、對於此項政務警察、能否恪遵紀律、平日訓練各科、能否了解、下鄉傳論傳案送信催征等事、有無索詐威壓情形、以及奉公勤惰如何、均應隨時嚴加考察、確定獎懲辦法、如有違犯紀律者、應予立時革斥、不得瞻徇袒護、其有吸食鴉片、貪污成性、及觸犯刑事處分者、並應管押訊辦、如有勤愼奉公、勞績卓著者、亦應酌量獎勵、以上各端、不過舉其大概、凡已改革省分、應卽本此意旨、益加整飭、其未改革省分、應速由民政廳查照上開辦法、仍酌量本省情形、分別擬訂規程、飭屬切實遵辦、並隨時嚴行考查、務令自今以後、各縣政府所用書記警察、根本革新、永絕舊日書役積弊、以解除民衆之痛苦、而建設新政之始基、國家前途、實資利賴、除分行外、合亟令仰該廳查照、轉飭各縣縣政府一體遵照、並將辦理情形、具報查考、是爲至要、切切此令

葉楚傖演說以黨治國（續）

我們知道、黨的政治關係、是橫切的、中央有政府、有黨部、省有政府、也有黨部、縣有政府、也有黨部、市鎭鄉村有行政局所、也有黨的區黨部或區分部、黨政治關係、如此其複雜、在過去的許多時候、就發生了許多毛病、尤其在沒有組織地好的方、其糾紛愈顯、我們細細兒去考察其原因、發見出兩個很大的錯誤、是共產黨傳下來而直至現在還沒有革除的、共黨當初加入中國國民黨的時候、曾經申明過、只加進國民黨、不參與黨的政權、就是不問黨所統治的政治、在表面上、不能不說是很客氣、很光明的、可是、一方面發表申明、一方面却暗懷鬼胎、其實、他所要的、不單是黨權、連政權也想一起拿了去、而且他所要的政權、並不像官僚政客、只想佔住一把椅子、只知霸佔一個零星片斷的地位、他是要整個的政權的、當時、共黨所採的策略、一方面儘量加入黨部、握住了黨部、一方面却曲解以黨治國的眞義、本來、以黨治國、是以黨的主義來治理國家的、共產黨偏說是以黨員治國、以黨部治國、他們參加了黨部以後、便拿出黨權高於一切的口號來壓倒一切於是乎、他們不在政權裏面拿一部分的政權、却在黨的上面來操縱了全部的政權、說是只加入黨部不參與黨的政權的共產黨、反轉過來、把黨權政權都收到自己的荷包裏了、這是當時共產黨對付國民黨的策略、而一般野心分子、又從旁附和、遂鑄成了大錯！於是一般黨員的心目中、都以爲我是黨員、我就是治國的、全國幾十萬黨員、遂成功了幾十萬的治國平天下的大好佬、做了黨員、就有支配權、黨與政治之糾紛、在此就種了毒根、不可救藥了！這種情形、在中央是沒有發生過、可是、各地方那就很複雜了、偏有一般明明曉得以黨治國的眞義、那還可以原諒、口裏會說、手也會寫爲了自己的利益、却不管利害、硬拿黨部的地位來干涉政治、許多地方這些幼稚分子或腐化分子便壟斷鄉曲、做了變相的土豪劣紳、造成一個壓迫政治機關的現象、這實在是不幸、拿黨部的地位、黨員的資格來干涉政治是不對的、是要制裁的、可是另一方面又有人利用政治的力量來壓迫黨的、這實在是更加糊塗、用政治力量壓迫黨的現象、現在巳經有了、我們江蘇、則從來無此情形、黨部和政府都是很客氣的、誰也不壓迫誰、一切都能公開的商量進行、可是江蘇以外的省分、已經有了好些地方不能像我們江蘇一樣、已經發生了拿政治力量壓迫黨的舉動了、這次中央派赴各省的黨務指導委員、有許多不能去、又有許多去了也不能行使職權、又有去了被武力驅逐跑了回來、這實在是很痛心的、這種東風壓了西風、西風又壓倒東風的怪現象、平心而論是不應該的、

我們分析起這兩種怪現象形成了報復的狀態、無論是那一個、拿黨部來壓迫政治和用政治力來壓迫黨的、有了這種觀念、都是反動、黨的力量不在軌道上發展而錯用了却使政治上發生困難、這是反動、政治的力量不在軌道發展、而錯用了却使黨的進行、感受到痛苦、尤其是反動、此後這兩種怪現象、應該設法救濟才好、

所幸我們江蘇是沒有發現過的、就是各縣或各地方間或發生過小風潮、但也不能算是壓迫、然而我們不能就這樣以爲自慰、一定要長久都沒有這種怪事發生、因爲這種怪現象是有不得的、一有就有出許多毛病來了、有了這種怪現象的地方、黨不能發展、政治也無法進行、大家都失敗了、還不是同歸於盡、一有糾紛、什麼事不好進行、大家都失敗了、誰得到了利益、所以、此後的江蘇、我們要用全副的精神、力量去防止、不許他有一點點兒破綻出來我們對於黨政都應該用公開的態度、來互相糾正、江蘇的前途、纔能眞正的實現黨的政治、眞正的造成首都所在的模範之區、

我時常對黨的同志說、黨政是對面的、互相輔進、一切的事才能辦得好、如果政府今天叫黨部查辦某黨員、黨部明天又叫政府查辦某縣長、這樣一來一往、什麼事都辦不成功、譬如、黨部和政府算是兩位老子、大家都沒有看見自己的兒子有壞處、黨部說、你的兒子壞、我的兒子好、而政府却又說、你的兒子壞、我的兒子好、大家都說你的壞我的好、結果抵銷一下、兩個都不好、這實在太不聰明了、如果要互相糾正、那麼、自己先打自己的兒子、黨部管黨員、政府管一切官吏壞的自己打、大家都變成好的了、倘使這兩個聰明的父親、能夠互相檢舉、黨部的兒子壞、給政府檢舉了、黨部能夠認清楚、政府的兒子壞、給黨部檢舉了，政府也能夠認清楚、說是檢舉得不錯、這樣的情形、兩個老子自然而然合作、變成非常親密好幫手了、

我們不要空口講白話、以後、無論是黨部、是政府、精神上都非改造不可、如果大家都有親愛的精神、什麼事都可以辦得很好、現在大家都似乎非常客氣、但是止是客氣是不夠的、客氣多了、親愛的精神反爲看不見、或者表面上恭維得、利害、而背了臉、便成了冤家、這樣下去、也會弄出壞現象來、一般的人以爲政府是官、官就是壞東西、可是、官並不代表壞、說是壞的、中國國民黨的官、照例總應該是好的、如果黨部的心目中、還是以爲官就是壞東西、那就糟了、政府的心目中、也不能看做黨員就是可怕的東西、倘使這個樣子、那末、一邊存了厭惡的心理、一邊又存了恐怕的心理、結果、好的也變成壞的了、比方一個人、今天看去似乎面孔很漂緻、明天看時、却醜惡得很了、這完全是感情的作用、感情一變、面孔的原形、也隨着變了、今而後、要實現黨部與政府切實的合作、必定要把過去的一切壞感情完全改造他、大家都拿出親愛的精神來、黨政前途、才有希望、俗語、「一隻碗不響、兩隻碗叮叮噹」盼望兩隻碗不要叮噹得太厲害了、大家都成粉碎、（完）

武漢政分會力戒奢靡之新政令

婚喪務崇節儉
嚴禁冶遊賭博

武漢政治分會、鑒於近來習俗奢靡、舉凡冠婚喪祭、往往力事鋪張、殊非所以崇節儉而厚民俗、而冶遊賭博等事、尤足以敗壞道德風紀、欲振頹風而挽此末俗、特於昨日通令兩湖各軍政機關、並函第四集團軍總司令部、嚴飭所屬職員、嗣後對於冠婚喪祭等事、務崇節儉、廢止一切無謂應酬、並嚴禁冶遊賭博、誠爲圖治建設之急務也、玆將所發通令及公函共三件、照錄如左、

▲一、對兩湖軍政各機關通令　爲令遵事、查近來習俗奢靡、舉凡冠婚喪祭、往往從事張鋪甚至傾家以求一時之粉飾誇耀者、殊非所以崇節儉而厚民俗、亟當極力糾正、凡軍政機關人員、尤應以身作則、藉資觀感、至現在各種工作、皆屬異常緊張、每日辦公、旣有定時、精神有限、應留爲修養求知之用、一切無謂應酬、均應屏絕、此外冶游賭博等事、尤足以敗壞道德風紀、小則傷身伐性、大則貽誤事機、更應互相戒勉、正己正人、爲此令仰卽便遵照、嚴飭所屬、凡係在公人員、以後遇有冠婚喪祭等事、務從儉約、以資表率、並廢止無謂酬酢、勿使濫耗金錢、廢時失事、冶遊賭博、尤應厲行禁止、自此次通令後、倘敢仍蹈覆轍、立予撤懲、該管長官、有督率之責、尤宜認眞查察、如有互相容隱併令連帶負責、毫不寬假、其各切實遵行、切切此令、主席李宗仁、

▲二、對兩湖兩省政府訓令　爲令遵事、案查本會第四次常會議決禁止賭博一事、亟應切實遵行、俾挽頹習、惟應如何禁止、方足以收實效、自當詳擬辦法、俾利推行、合行令仰該省政府轉令各公安局悉心擬議、妥訂條規、並當嚴厲執行、毋稍瞻狥、仍將辦理情形具報備核此令、主席李宗仁、

▲三、致第四集團軍總司令部函　逕啓者、案查近來習尙奢靡、互相誇耀、喪葬慶弔、動費鉅金、殊非崇儉厚俗之道、而處此物力艱難工作緊張之時、各軍政機關服務人員、尤應黽勉從公、以身作則、一切無謂酬酢、冶遊賭博等敗德傷身之事、切宜嚴行禁絕、以挽頹風、而肅朝氣、除由敝會議決通令所屬各機關長官、嚴密查禁外、相應檢同原案、函請貴部查照辦理爲荷、此致第四集團軍總司令部、中央政治會議武漢分會啓、

武漢政分會訓令　廢淫寺改建學校

袪除迷信
嘉惠貧民

武漢政治分會、本月二日訓令湘鄂兩省政府云、爲令遵事、查民族精神之涵養、首在正信仰、而端人心、本黨心理建設之初、尤應致力於教育之普及、古人報功崇德、對古先賢哲加以尊崇、享以專廟、爲後世表率、用意本屬至善、但自邪說朋興、淫祠妖祀、幾遍全國、遂致牛鬼蛇神、亦膺廟饗、流弊所及、不特導人民於迷信、損廟祭之尊嚴、而養成人民僥倖倚賴不自振作之習慣、且妨害民族精神之修養、與信仰之純正劃一、其遺毒尤不可勝紀、玆經本會議決、所有非正當之壇廟祠宇、應一律廢除、就地改建貧民學校、其有廟產者、卽劃爲學校經費、其無廟產者、由政府補助之、旣可納信仰於正途、而增加校舍、有利於普及教育、尤非淺鮮、至各種壇廟祠宇、何者應存、何者應廢、應由該省政府轉令該省民政教育兩廳、會同詳密審查妥籌辦理、呈報備核、切切此令、主席李宗仁、

軍委會淸理全國營產

擬定辦法九項

國民政府軍事委員會現規定淸理全國營產暫行辦法九項、一、現查各省區營產、多屬無卷可稽、在中央旣無專營之人員、在各省亦無專設是之機關、營理旣難着手、淸査亦費時間、玆爲統一營產切實淸理起見、特釐訂淸理全國營產暫行辦法、俾資遵守、二、淸理營產手續、分調查、整理兩期、次爲舉行、以期周密而昭愼重、三、未設營產專營機關以前、暫由本會軍務處增設一科、專司其事、關於調查及整理各手續、責由該科釐訂辦法、按期施行、以專責成、四、凡各省區營業事務、由本會命令各省軍事廳負責調查、暫行保管、未設軍事廳省分、則委託各該省政府辦理之、至蘇省營產、則由本會暫行兼管、五、凡調查及各省區營產、無論已售未售、均令增圖附案、限期呈核、關於已售各案、應令將標售日期、價格標的所在地、及管人姓名等項、詳細具報備核、六、在淸理期中、凡屬國民政府管轄區域內之營產、由本會通電一律暫行停止標賣、對於未屬國民政府管轄區域內者、則由本會登報聲明標賣承售、槪作無效、七、本會接收各省縣呈報案卷後、得派專員、分赴各該地切實勘查、並須發隱匿營產及檢舉隱匿懲獎條例、以杜流弊、八、凡早經出售之營產、認與軍事上有關係者、得由本會發還原價收回云、九、本會爲解決營產存廢、鑑定營產價目及各種問題、另組織整理營產委員會處理之、

財部催解軍需公債担保款

令江浙皖報解印花稅款

南京快訊、財政部頃令浙江江蘇安徽三省印花稅局云、爲令遵事、案查本部發行軍需公債、指定全國印花稅收入爲担保、業經擬具餉章條例、呈由國民政府明令公布通飭施行在案、玆查該例第五條內載、此項公債、以全國印花稅處收入爲担保、自本年六月份起由財政部命令飭知全國印花稅處、將印花稅收入、按照本公債還本付息之規定、按月平均、交由上海中國交通江蘇三銀行、代爲保管、以備還本付息之用等語、查表列本年應付息洋二十四萬元、除分行外、合亟令仰該局自本年六月分起至十一月分止、按月撥解洋一萬一千四百元、十二月分撥解洋一萬一千六百元、共計洋八萬元、直接交由上海交通中國江蘇銀行代爲保管、設立存款戶取具收據、分批抵解、至以後撥解數目、仍候另令規定遵辦、仰卽具復此令、（卓八日）

剷除風濕梅毒鐵證

太和大藥房執事先生台鑒，鄙人前染瘋濕梅毒，痛苦之餘，迭請中醫，屢服湯藥，毫無效果，後見本邑東門萬仁濟大藥房，貼廣告售六零六藥水藥膏，詢問該藥係治何症，蒙給仿單，閱悉頗合鄙人病症，隨向該藥房購買十瓶，照法服之，效力偉大，不覺月餘，諸患悉除矣，無以報答，只得修函鳴謝，請專登諸報，以便患者購買，不受痛苦，此乃希世靈藥，救治梅毒全球矣，　鄙人王瓚瑤頓首

按哈蘭士內服六零六聖藥外搽六零六藥膏本藥房發行十餘年功效卓著謝函萬千內服的擅淸血解毒專治一切梅毒蘊結瘋濕骨痛外搽的擅拔毒生肌皮膚大小潰爛瘡瘍搽敷立愈

價目　內服六零六聖藥每瓶一元七角五分　外搽六零六藥膏每盒一元樣盒二角

上海四馬路中市　太和大藥房總發行　中外各埠各大藥房均有出售

紹興下方寺傷科醫士　徐德潤　寓滬　高悠忱

專治跌打損傷接骨入骱等症　（診例）門診一元出診五元　（地址）英租界梅白克路西首青島路七號

介紹人　馮少山　虞洽卿　王曉籟　顧馨一　仝啓

各地新聞

蘇州

□法院考試承審員

江蘇高等法院、定本月十日起至七月二十四日止、爲報名期間、七月二十四日開始考試、其考試方法分第一試、第二試、第三試三種、一二兩試均筆試、第三試爲口試、考試科目第一試、一、黨義綱領、二、國文、三、法學通論、第二試科目、一、憲法、二、刑法、三、民法四、商法、五、刑事訴訟條例、六、民事訴訟條例七、關於司法部分各項現行法令、八、法院編制法、九、國際公法、十、國際私法、第三試口試科目一、民法、二、刑法、三、商法、四、民訴條例、五、刑訴條例、第一試及格者、不得應第二試、非第一第二試及格、不得應第三試、考試科目均爲滿分者爲及格、得與第七十分者爲合計分數平均滿八十分以上者爲甲等、滿七十分以上者爲乙等、昨已由張君度印發章程、布告招考、一面派委書記長謝立安、及書記官陳克剛、李兆銘、姚國璋、姚六廳、顧斗寅、蕭宗錫、耿織考試事務處、着手進行矣、

□捕獲匪軍僞參謀

太湖積匪周仰竹、迭經緝未獲、日前該匪突至湘城市鎮烟窟中吃烟、爲該鎮縣公安第七分局警探訪悉、報經分局長江鼎遴派長警、化裝至該烟窟偵察、確係上年三月間洗劫湘城全鎮、首先衝鋒、搶劫警察及商團槍械之首要犯、當乘該犯吸烟之際、出其不意、捕獲帶回分局、由江局長預審後、即親率警隊、押解來城、解送縣公安局、即日（八日）下午、經司法科科員提審該匪、據供年五十一歲、洋澄湖人、向業理髮、因失業、旋販賣私鹽、於十五年九月、由江北阿四介紹入幫、爲匪等、後即偕同巢湖人李寬蘊、在本村擄王恆爵之子、得票價千元、同時又擄本村談漢廷、得價八百元、作崑山縣之洋湘涇、搶劫保衛團槍械、三月間、由我領頭搶劫湘城全鎮、並劫奪警局商團槍械、遂即擴充成軍、繼又往太平橋、石橋頭、涇塘、呂舍、石塘、吁等處、分別擄搶、覆至湘城陸巷鎮、行劫商民、先得風聲、全鎮逃避一空、故僅搶得衣飾等物、旋開船到常熟橫涇各處搶劫架票、後在橫涇遇見常熟開來之官兵、我等即開火拒捕、曾被我擊斃官兵六七人、並奪得快槍十餘桿、後又開船至吳江盛澤鎮、又改編爲別動隊、推匪首臭皮匠爲司令、我因有功、被委爲司令部參謀、嗣被水警區長徐樸臣大隊包圍、竟遭失敗、我即駕船逃走、在離太湖三十餘里之鶴村、將船賣去、得價四十元、潛往上海開烟館、於本年二月間、曾返湘城鄉間一次、現因在上海被巡捕房查知烟館未有執照、被拘處罰、出獄後因身無分文、故又返鄉、意圖活動、不料即在烟館中被捕等語、審畢即令釘鐐發所羈禁、惟該犯烟癮甚深、由譚科員令拘留所長購備戒烟丸、給該犯吞服、以免失癮、

□匪軍中竟有馬隊

吳縣公安局、昨據滸關鎮縣公安第一分局長楊文鈞、派雇員潘勳報告、以探知離東渚鄉里許之土地廟內、駐有匪軍馬隊、匪約六七十人、馬約二三十頭、廟前河畔、停有匪船十餘艘、槍械完備、請迅予派隊剿捕等語、該局總務科長吳誘苐、以本局縣公安隊、已全隊隨同鄉局長朱隊長出發勦匪、當以電話報請水上公安隊第三區、派隊前往、詎三區各隊及遊擊隊師船、亦爲襲區長全部帶往太湖、無船可依、復由吳科長轉請駐蘇第三團胡團長、酌派軍隊馳往、聞胡團長已允許酌派兵士兩排、由縣公安局代雇民船、於昨日午後出發矣、

無錫

誤斃鄉民案判決

縣屬天上市堰橋附近楊巷上錫豐繭行、有保護繭行之緝私營兵士王金奎、前因擦槍走火、誤將賣繭鄉人呂阿胖呂阿德兄弟二人擊傷、後因傷重斃命、茲悉昨由縣政府將在押肇禍之兵士王徐兩人提出、經張承審員訊問、王金奎供同前情、徐龍彪供稱裝足子彈落班時未及取出、未與王金奎言明、張被供後、以王金奎徐龍彪業務上不注意、過失殺人罪、即當庭判處徒刑一年、徐龍彪徒刑三月、論畢還押、

□聯防區捕獲共匪

錫澄武宜四縣公安隊聯防區區部密探長王菊林、近日先後據人密報、謂有共匪數人、現匿跡安鎮一帶及鐵路附近等情、王因顧區長赴澄巡視未返、即陳明孫書記官李探赴鄉搜捕、抵鄉後嗣在安鎮東南三里許、獲住匪黨四人、並起出衣服金戒棉被等贓物多件、又在鐵路附近捕獲匪黨三人、於昨日一併解送聯防區部審訊、據犯供詞及姓名、因續捕餘犯、故守祕密、聞各犯已供認劫案四起、定今日移縣依法訊辦、

□北上鄉發生盜劫

縣屬北上鄉太平橋附近王四房地方、有農民王和生、家道小康、今歲育蠶成績頗佳、售款百餘元、尚未動用、王家並有賣布爲業之客民數人、終年寄宿、平時賣布客、將布疋售與鄉民、大多不付現款、每至繭市以後始行清償、現在鄉民鮮繭、均已售去、賣布客人遂四出收賬、共計收得賬款二三百元、一併寄在王和生家內、詎被盜黨偵知、於前晚十一時許、忽有盜黨二十餘人、手持電筒利刃鐵棍凶器、即打開王和生家大門、蜂擁入內、肆行搜劫、將王和生繭款一百餘元、及賣布客民之賬款悉數劫去、匪即逸去、餘物並未劫取、事後王和生及賣布客人因畏盜黨報復、未敢報縣請緝云、

□警察捕獲嫌疑犯

縣屬東北鄉安鎮附近西藏巷岸下裏黃四房等各村鎮、於日前被暴徒連劫案發後、包公安局長即派警察隊長賴黛和率隊下鄉剿捕、先至安鎮、得該處鄉民報告、謂有共匪包曉齋等父子三人與此次連劫案頗有關係、現住離五六里之高家上地方、賴隊長據報後、即赴高家上圍捕、詎包曉齋等早已聞風遠颺、即在包家內捕獲嫌疑犯陸壽根一名、見其身上所穿白衣上、似有血跡、並在其身畔搜出書信一封、係致顧某者、函中所述均係行劫等事、昨日下午、由賴隊長將陸壽根一名備文呈解公安局法辦、開庭審訊後、陸供稱年十九歲、劉巷裏人、今年正月間由包家聘請、到家中教書、故與包家認識、包曉齋父子三人、均係共產黨、聞說與塘裏地方行劫案有關、尚有同黨某某等數人云云、

嘉興

□西南門開闢新河

西南門城河、素爲交通要道、詎近日城河淤塞、勻水備存、交通完全阻斷、且河面狹窄、擴充亦感困難、致交通問題、不易改善、現閱縣長擬在濠古塔至西南湖、沿鐵路闢一新河、以資便利交通、當經提出建設委員會議決、委託潮西水利議事會代表汪幹夫、提交該會討論、現聞已經議決、不日將派員來禾勘視、以備施工、

嘉定

□槍決蔣李二共犯

蔣自新李守鶴、爲燒殺外岡葛隆之要犯、縣政府懸賞重金緝拿後、蔣由太倉縣公安局長楊鏡谷在太倉拿獲歸案、李由本色偵緝隊俞耀章在滬緝獲、迭經禹縣長沈承審員鞫訊確實、又經省委陳維儉覆審、判處死刑、呈准省政府、於本日（九日）上午十時、監提蔣李二犯、驗明正身、如法綁縛、用脚班四人、舁以太平絡、由水陸警軍押赴西門外高升橋、槍決、一時觀者如堵、人心大快、

常州

□進行組織公安隊

武邑地處甯滬中心、爲南濱太湖、北臨長江、水陸澄宜蘇錫出入孔道、水陸防務、均關重要、自非組織公安隊不足以資捍衛、日前由縣召集籌備委員公安局方局長公安隊李隊長等集商辦法、當經議決成立一中隊、即將冬漕帶徵五角、案內徵存民政費銀九千餘元、作爲開辦購餘費用、另由朱縣長於本月先行墊借二千元、暫資維持、俟十七年度地方預算開始、再行統籌的款、以免虛懸無着、

滬甯路時刻表

●上行車

▲上海北站開　上午七點正（快車）　上午七點念分（滬常區間車）　上午八點五十分（特別快車）　上午九點〇五分（慢車）　下午十二點十分（滬安區車）　下午十二點卅五分（快車）　下午二點念分（滬常區間車）　下午四點十分（滬安區間車）　下午六點十分（滬錫區間車）　下午七點卅五分（滬翔區間車）　下午九點三十五分（夜快車）

▲南翔開　上午七點念八分（快車）　上午七點五十八分（滬常區車）　上午九點卅九分（慢車）　下午十二點四二分（滬安區車）　下午一點〇五分（快車）　下午二點五十九分（滬常區間車）　下午四點四十一分（滬安區間車）　下午六點四十二分（滬錫區間車）　下午八點十二分（滬翔區間車）　下午十點六分（夜快車）

▲安亭開　上午七點四十九分（快車）　上午八點一九分（滬常區車）　上午十點十一分（慢車）　下午一點〇五分（滬安區間車）　下午一點念九分（快車）　下午三點卅三分（滬常區間車）　下午五點〇〇分（滬安區間車）　下午七點〇七分（滬錫區間車）

▲崑山開　上午八點十七分（快車）　上午八點四十八分（滬常區間車）　上午十點二十分（特別快車）　上午十點五十一分（慢車）　下午二點四分（快車）　下午四點〇八分（滬常區間車）　下午七點四四分（滬錫區間車）

▲蘇州開　上午九點十一分（快車）　上午九點五十三分（滬常區間車）　上午十點五十四分（特別快車）　上午十二點〇四分（慢車）　下午二點五十七分（快車）　下午五點十四分（滬常區車）　下午八點卅六分（滬錫區車）　上午〇十三分（夜快車）

▲無錫開　上午六點卅五分（錫甯區車）　上午十點十三分（快車）　上午十一點五十分（滬常區車）　上午十一點五十五分（特別快車）　下午一點三十分（慢車）　下午三點五十分（快車）　下午六點念八分（滬常區車）　下午八點五十分（夜快車）

▲常州開　上午七點五十一分（錫甯區間車）　上午十一點十四分（快車）　上午十一點念七分（滬常間車）　下午十二點四十七分（特別快車）　下午二點四十八分（慢車）　下午五點十五分（快車）　下午五點卅二分（滬常區車）　上午一點卅五分（夜快車）

▲丹陽開　上午八點五十八分（錫甯區車）　下午十二點十六分（快車）　下午一點四十八分（特別快車）　下午四點十八分（慢車）　下午十點十五分（夜快車）

▲鎮江開　上午十點〇五分（錫甯區車）　下午十點十分（快車）　下午二點念三分（特別快車）　下午三點〇九分（慢車）　下午五點五十七分（快車）　下午十一點五十八分（夜快車）

▲南京到　上午十二點〇五分（錫甯區車）　下午二點〇九分（快車）　下午四點十九分（特別快車）　下午四點四十分（慢車）　下午七點十分（快車）　下午八點五十分（夜快車）

●下行車

▲南京開　上午六點五十五分（慢車）　上午九點五十分（特別快車）　上午九點二十分（快車）　下午十二點三十五分（錫甯區車）　下午四點三十分（快車）　下午九點卅五分（夜快車）

▲鎮江開　上午八點四十三分（快車）　上午十一點四十六分（特別快車）　上午十一點三十分（慢車）　下午一點五十四分（甯錫區間車）　下午六點四十五分（快車）　下午十一點五十分（夜快車）

▲丹陽開　上午九點二十八分（快車）　上午十二點二十五分（特別快車）　下午一點四十五分（慢車）　下午二點二十八分（甯錫區車）　下午七點五十分（快車）　上午十二點正（夜快車）

▲常州開　上午五點四十六分（滬常區車）　上午十點三十五分（快車）　下午十二點三十九分（特別快車）　下午二點〇五分（慢車）　下午二點〇八分（常滬區間車）　下午四點四十四分（快車）　上午一點十一分（特別快）　下午三點十四分（慢車）

▲無錫開　上午五點三十分（錫滬區車）　上午七點十五分（常滬區車）　上午十一點四十五分（快車）　下午一點廿二分（常滬區車）　下午三點四十五分（慢車）　下午五點四十七分（快車）　下午十點十五分（甯錫區車）　上午三點十六分（夜快車）　下午九點二十七分（甯錫區車）　下午二點十一分（夜快車）

▲蘇州開　上午六點三十分（錫滬區車）　上午九點〇九分（常滬區車）　上午十二點四十五分（慢車）　下午二點念六分（特別快車）　下午三點四十五分（滬常區車）　下午五點十分（慢車）　下午六點十五分（快車）　下午四點五十五分（夜快車）

▲崑山開　上午七點念一分（錫滬區車）　上午十點三十三分（常滬區車）　下午一點三十二分（快車）　下午三點〇二分（特別快車）　下午五點十四分（常滬區間車）　下午六點二十分（慢車）　下午七點四十二分（快車）

▲安亭開　上午七點五十一分（錫滬區車）　上午十點四十七分（常滬區車）　下午一點念七分（安滬區車）　下午二點〇四分（快車）　下午五點十五分（安滬區車）　下午五點四十四分（常滬區車）　下午七點〇九分（慢車）

▲南翔開　上午八點十五分（錫滬區車）　下午一點四十三分（常滬區車）　下午一點三十九分（安滬區間車）　下午二點三十四分（快車）　下午五點四十七分（安滬區車）　下午六點〇一分（常滬區車）　下午七點〇九分（慢車）　下午八點五十三分（翔滬車）　下午八點三十三分（快車）　上午六點三十分（夜快車）

▲上海北站到　上午八點四十分（錫滬區車）　下午二點卅七分（常滬區車）　下午二點十五分（安滬區車）　下午二點五十分（快車）　下午四點正（特別快車）　下午六點〇三分（安滬區間車）　下午六點四十二分（常滬區間車）　上午八點十分（慢車）　下午九點十五分（翔滬車）　下午八點五十五分（快車）　上午六點五十五分（夜快車）

▲附告　上海北站開行之七點鐘快車概不發售上海至南翔及上海至安亭三等客票

▲詢問處　上海北站問詢處電話北三七九九號

滬杭甬路時刻表

◉下行車

▲上海北站開　上午八點五分（特別快）　上午九點十分（慢車）　下午一點三十分（快車）　下午六點卅分（夜快車）

▲上海南站開　上午八點十五分（特別快）　上午九點三十分（慢車）　下午一點四十分（快車）　下午六點四十分（夜快車）

▲松江開　上午九點念分（特別快）　上午十一點正（慢車）　下午二點五十三分（快車）　下午七點四十五分（夜快車）

▲嘉善開　上午十點〇九分（特別快）　上午十二點〇七分（慢車）　下午三點四十八分（快車）　下午八點卅八分（夜快車）

▲嘉興開　上午十點四十分（特別快車）　下午十二點四十九分（慢車）　下午四點二十三分（快車）　下午九點十二分（夜快車）

▲硤石開　上午十一點十四分（特別快）　下午一點四十分（慢車）　下午四點五十九分（快車）　下午九點四十一分（夜快車）

◉上行車

▲長安開　上午十一點十四分（特別快）　下午一點〇四分（慢車）　下午三點四十分（快車）　下午九點四十四分（夜快車）

▲杭州開　上午七點四十分（特別快）　上午九點〇五分（慢車）　下午十二點五十二分（快車）　下午六點十八分（夜快車）

▲閘口到　上午十點三十五分（特別快）　上午九點十五分（慢車）　下午三點五十分（快車）　下午七點四十八分（夜快）

▲閘口開　上午十點十五分（特別快）　上午十一點十分（慢車）　下午一點〇五分（快車）　下午四點三十五分（夜快）

▲杭州開　上午七點四十分（特別快）　上午九點〇五分（慢車）　下午二點正（快車）　下午六點十分（夜快車）

▲長安開　上午八點廿五分（特別快）　下午十一點五分（慢車）

▲硤石開　下午三點〇〇分（快車）　下午七點〇六分（夜快車）

▲嘉興開　上午九點四十分（特別快）　上午十點十七分（慢車）　下午四點三十三分（快車）　下午八點五十五分（夜快車）

▲嘉善開　上午十點〇八分（特別快）　下午一點十五分（慢車）　下午四點四十九分（快車）　下午八點三十一分（夜快）

▲松江開　上午十點五十一分（特別快）　下午一點四十分（慢車）　下午五點〇八分（快車）　下午九點四十六分（夜快）

▲上海南站到　上午十一點四十分（特別快）　下午二點廿五分（慢車）　下午六點十五分（快車）　下午十點五十五分（夜快）

▲上海北站到　上午十二點十分（特別快）　下午三點四十五分（慢車）　下午六點四十五分（快車）　下午十點五十五分（夜快）

▲凡有附號者滬甯車與滬杭車聯運

華麗牌香煙

媚眼隨羞合。丹唇逐笑嚬。嬌花能解語。名烟似麗人。

中和烟公司出品

上海銀行公會會員
商辦 廣東銀行有限公司廣告

本銀行完全係商辦在香港註冊法定資本金香港洋一千一百萬元已收足資本金八百六十餘萬圓另存公積金八十五萬圓總行設在香港另設分行於上海紐約舊金山廣州濱角漢口及代理處於天津北京英京日本小呂宋京洋等處專營銀行業務及一切儲蓄交易格外克己如蒙惠顧無任歡迎上海分行地點英租界甯波路八號電話中央一七七六號一七七七號一七七八號

暑熱時際如何能保康甯

以韋廉士大醫生紅色補丸補血健腦卽能反弱爲強矣

請觀廣州之確據

四季之中以暑季爲最傷精神卽強健者亦覺疲乏也是以閣下如覺軟弱無力身體衰殘或覺體虛不能似疇昔應有之強健者亟當設法調治立卽使其強健有力康壯復原是爲至要此等療治之法首推韋廉士大醫生紅色補丸係天下馳名補血健腦之聖藥服之能速生新血又能清其血液使新血輸入腦筋則週身自能強健矣卽如廣州天平街同春堂參茸店司理人黃太生先生之得獲全愈正是服由韋廉士大醫生紅色補丸補其氣血也黃君來函云去夏偶感風寒過服散表之藥外感雖愈卽頭痛足軟之病轉劇胃口銳減纏綿累月遍歷中西名醫均謂血氣虛弱無非投以補劑絕無效驗及試服韋廉士大醫生紅色補丸數日之後頭痛似稍輕減繼服數瓶則精神大佳步履爽快前之頭痛足軟已飛去無何有之鄉矣迄今胃口大開體魄日壯因思此愉快之光陰均出貴醫生所賜也用特專函鳴謝韋廉士大醫生紅色補丸需認照眞正韋廉士者謹防假冒影戲爲要凡經售西藥者均有出售或直向上海江西路六十號韋廉士醫生藥局函購每一瓶大洋一元五角每六瓶大洋八元郵力在內

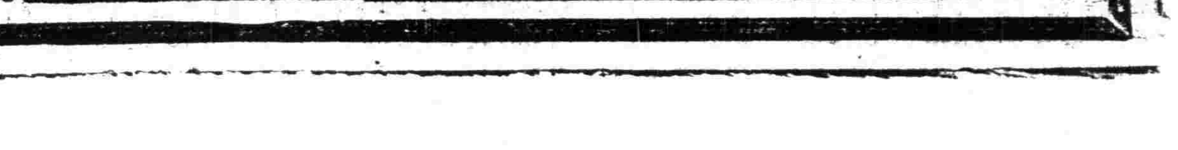

韋廉士大醫生紅色補丸

體質生來軟弱

二歲孫兒健壯若此莫怪北京盧道成先生爲其祖父者之喜樂矣盧君來函云鄙人小孩寶寶體質生來軟弱在半歲時期食物多不消化屢就中醫診治多謂已成癖疾而服藥不效繼因閱報載有嬰孩自己藥片與小孩之病相合試購服之至今已將

兩載不惟不生其他各病卽且軀體強壯與普通未服嬰孩自己藥片者大有天上地下之別矣茲特專函以誌感謝嬰孩自己藥片係韋廉士醫生爲嬰兒腸胃各症特製之靈藥凡經售西藥者均有出售或直向上海江西路六十號韋廉士醫生藥局函購每一瓶大洋六角每六瓶大洋三元郵力在內

本埠新聞

學生軍今日舉行大檢閱

▲時間今日上午九時　▲地點西門公共體育場
▲火車接洽妥當　▲租界今日可着武裝通過
▲檢閱官請蔣總司令等五人

上海學生聯合會軍事訓練委員會、今日（十日）上午九時在西門公共體育場舉行全滬學生軍大檢閱、已迭紀本報、茲悉昨日該會一切布置、均已齊備、江灣吳淞眞茹方面學生軍通過租界問題、已派人向租界當局商妥、准予通過、來回均由路局備專車接送、槪予免費、檢閱官已敦請蔣總司令等五人、聞均已允許、茲將昨日消息分誌於下、

▲大會職員　一、主席團隨體要胡趙周永年汪竹一徐文駿、二、檢閱官蔣總司令何總參謀長楊海軍司令錢司令張市長、三、總指揮劉耀光指揮各校教練、四、司儀夏天、五、招待委員全體、

▲被邀代表　戴石浮楊杏佛賈伯濤吳開先陳希豪周致遠陳德徵虞治卿馮少山趙晉卿許孝炎潘公展劉蘅靜貝淞孫及各學校校長各團體代表一百二十餘人、

▲救護隊員　杜質谷王苹讓袁冰清劉文采查光楣陳雲采周勤章佩星茅慧能林郁青蕭子雄秦惠新姚堃葉肖寶楊品珍、

▲緊急通告　前據緊急報告、各校同學着學生軍服經過租界時、被工部局解除武裝者甚多、當經本會分頭與交涉公署警備司令部接洽、茲警備司令部政治主任買同志來會報告、已向租界當局磋商、結果只十日（卽星期日）一天各校同學得着軍服通過租界、（同行者至多不得過五十人）凡各校學生軍今日參加檢閱、並遵照本會紀律者、本會負絕對保險安全之責、自十一日起各校同學不得着武裝經過租界、聽候本會交涉、至要至要、

▲通過租界　該會以今日舉行大檢閱、特請司令部政訓部買主任前往交涉、昨由買主任親來該會報告、今日租界方面絕對自由通過、惟每隊至多不得過五十人、至以後關於着制服通過租界事宜當由當局切實交涉、以求解決、

▲火車接洽之經過　前日該會派周永年陳嘉俊往警備司令部請求給予車輛運送各校學生軍、前往公共體育場集合、業邀錢司令允准、由周陳兩代表持函往路局接洽、因故發生周折、復於昨日派周永年周參再往交涉、業已妥協、決定由路局備車一列、准於本日上午八時從砲台灣開出、抵北站後、再轉往南站、

▲專車時間表　今日學生檢閱專車由各站開出時刻表如下、八點自吳淞開、九點自北站開、八點自吳淞開出後、沿途僅停江灣、直達北站、凡江灣吳淞各校之學生軍救護隊童子軍務於八時以前齊集車站上車、九點自北站開出後、沿途在梵王渡徐家匯新龍華停車、凡閘北梵王渡徐家匯新龍華之學生軍救護隊童子軍、均須於九時前集合車站待車、北火車站由陳嘉俊張辛肯負責照料、

▲今日不發傳單　該會對於文字宣傳方面、甚爲注意、此次大檢閱該會特印刷大批傳單標語數十餘種、預備此次沿途分發、茲以特殊關係已決定不用、並通知各校遵照、

▲汪竹一返滬　該會主席汪竹一前日因學生軍檢閱事赴甯接洽、業已面謁中央黨部陳部長何總參謀長大學院副院長等、對於檢閱、均表同情、結果圓滿、汪君已於昨日返滬、尙須作具體的報告、

▲無符號者不得入場　該會昨致各報館各行政長官各機關函云、逕啓者、前寄一函、計邀聲覽、此次檢閱、爲愼重起見入場人員、均須佩帶符號、藉資識別、茲再奉上綢製符號一份、祈查收是荷、

大夏學生軍檢閱

大夏大學自五三慘案發生後、卽積極訓練學生軍、於今半月、昨日復在該校大操場舉行閱兵典禮、事前由該校軍事訓練委員會籌備一切、幷特聘請錢大鈞司令到場檢閱、茲將其盛況誌下、

▲會場布置　平地一片、頗爲廣闊、足容數千學生軍會操、場之中央設閱兵台一座、及旗杆一枝、高可數丈以外分樹隊旗若干、以爲各分隊標準台之右爲公安局軍樂隊及速記檯、

▲檢閱禮節　一、學生軍集合整隊、二、奏樂、三、來賓校長教授暨教練官入場、四、恭讀遺囑、五、奏樂、六、學聯會代表授旗、七、升旗（全體向軍旗行禮奏樂）、八、全體宣讀誓詞、九、檢閱、十、主席致詞、（本校軍訓委員會傳式說）十一、來賓訓詞、十二、教練官訓詞、十三、答詞、（學生軍代表）十四、退席散隊、

▲誓詞內容　嗟我中華、國脈將傾、爰發宏願、自動圖存、而今而後、願受法繩、臥薪嘗胆、起舞雞鳴、誓以熱血、救我黎羣、有誰渝此、人共棄之、

▲檢閱情形　全體八百餘學生皆戎服武裝、分隊鵠立候閱、精神弈弈、態度莊嚴、一種威武情形、有使外人見而屈服、女同學亦一律救護隊衣服素裳白帽儼然戰時看護隊、十時半、錢司令於軍樂攸揚聲中、含笑登台、其他來賓亦依次魚貫而上、宣誓後、由本校軍訓委會主席偕本校校長歐元懷、幷錢大鈞司令暨學聯會代表汪竹一救護隊代表鄭桂如大學院普通教育股長程柏廬、自左而右、依次至各隊檢閱、每至一隊則全隊皆行舉手禮致敬、秩序之整齊軍容之嚴肅爲從來所未見、檢閱完全、卽囘台訓話、

航界特訊

日軍增長江警備　國軍佔白河入津

▲日本在揚子江上游之警備非常着意、漢口一埠留駐軍艦九艘在艦海軍有七百餘名・陸戰隊已增至六百名・又有鐵甲砲車四輛・原以巡洋艦矢矧爲主力艦・今因吃水關係・改調利根前往任指揮矣・

▲昨日本埠某日商行得天津來電、塘沽敗兵、均由海道逃赴牛莊等處、馮軍沿白河追擊直魯軍、致在津之外商輪船、不能出塘沽口、而外來輪亦不能駛進、

天津與大連營口青島上海之各海道路線・已經斷絕・今已有各國軍艦在塘沽外・謀打通該條航線・

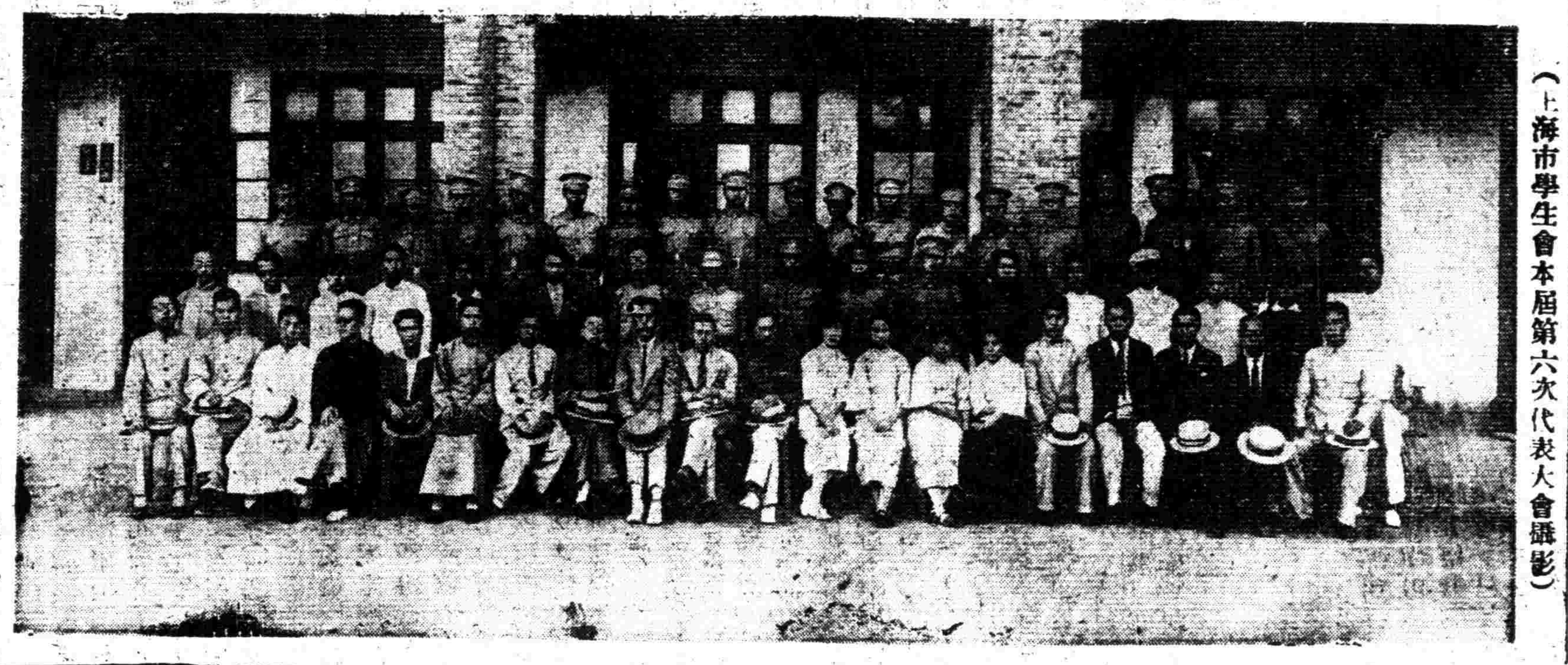

（上海市學生會本屆第六次代表大會攝影）（王開攝）

▲昨日又到長江之大批新繭・係由黃州大通等處裝來上海者・共有二千二百餘包・已在起卸中・星期一尙有一大批至滬・

濟南國軍今日可到

濟南被擄國軍、由青島乘太古輪遣送來上海者、今日可以至中、已決定在浦東華通碼頭上陸、照料及處置手續、由商會及警備司令部派員辦理、

南洋華僑續匯北伐費

▲三十餘萬元

南洋各屬華僑近一月來捐款、由本埠和豐銀行匯交國民政府及李烈鈞等贊助北伐數逾百萬、已一再刊登本報、茲查此三四日來華僑僑款之踴躍曾不稍衰、繼續由該行匯到洋三十萬二千七百八十七元九角二分、內新加坡匯洋二十七萬一千九百〇三元八角七分、檳榔嶼匯洋二萬四千三百三十四元〇五分、吧達維亞匯洋六千五百五十元、查南洋華僑此次捐款、由該行匯來爲數獨多、聞因該行開辦已歷十餘年、在南洋各埠均有分行、聲譽素著、深得僑胞之信用云、

催繳庫劵

通告各業十日募足　財長來電

總商會昨接財政部來電云、總商會林康侯先生並轉縣商會閘北商會商民協會暨各業董均鑒、此次續發二五庫劵及捲烟庫劵心抵詣、至爲感紉、惟在認募一方面踴躍者固多、而觀望徘徊亦復不少、究竟二五庫劵共募若干、捲烟庫劵各業應募至何程度、國家統一在卽、需款正殷、全在熱誠國士、貫徹始終、方今國外僑商、均以鉅款輸將、務懇滬上人士愛國當不後人、爲此電達、務請通告各業、儘十日內將各商鋪按照薪水所認二五庫劵及各團體各業分認捲烟庫劵按數募足、迅賜送繳、以應急需、一方面並將已繳未繳各業戶一一宣示、俾社會知所激勸、政府藉以甄敍、無任企盼、仍候電復、宋子文張壽鏞佳印、

維護染布襪業

反日會

各界反日暴行委員會、昨爲布廠襪廠等所用日紗、繳納救國基金問題、特復布廠同業襪廠同業等公函云、逕啓者、大函奉悉、查雙股細紗、爲維護本國染業布業及襪業、與保護本國紗廠起見、業已將救國基金、應納成絕對抵制、其已定已進者、應照百分之二十、繳納基金、至希查照爲荷、襪廠同業等、接到公函後、已定期召集會員大會、討論此項問題、

絲廠罷工未解決

▲復工先決條件之商洽　全滬絲廠業全體男女職工、因不滿姜案判決、激成罷工以來、迄已三日、經幾度接洽、工人方面、雖已提出復工先決條件三條、惟第一條要求釋放被押工友、事關司法、工整會方面、亦不易立卽辦到、而第二第三條、關於撫恤賠償問題、廠方尙無切實表示、聞工整會方面對於此案、已責成周致遠等三委員負責辦理、昨日上午、業聯會仍有代表至工整會、據謂對於要求釋放工友一條、已會同上級機關、呈請中央准予重審、其餘二條件、亦正在竭力與廠方交涉中、先決三條件能否辦到、須今日決定、令代表等今晨再往聽候答復、故工潮解決、仍須有待、

▲綸絲職員之談話　記者昨晚往綸絲廠、擬向該廠廠主、卽此案發生之關係人徐可亭、有所詢問、當由該廠職員田君接見、據云該廠自停工以來、已經四月、徐廠主已久不到廠、職員薪金亦未發分文、衹由景綸廠（亦徐主辦）供給日常伙食、徐廠主素持强硬態度、對於撫恤等條件、能否接受、尙難斷定、

市學聯代表大會

議決要案多件

市學聯昨日下午二時在尙文路上海中學大禮堂舉行第六次各校代表大會、出席者八十餘校代表一百二十餘人、主席隨體要、紀錄張慶文、行禮如儀、甲、主席報告有兩種意義、一、謂今天係一結束會、二、將本會經過作一總考查、乙、執委會胡越報告、一、報告工作計畫分下列數項、一、從德育方面的工作、二、組織靑年圖書館、三、演講會、四、體育協會、五、軍事教育、二、報告編輯委員會經過、三、報告五月革命紀念會近狀、四、報告收支賬目、丙、組織部周永年報告登記情形、丁、執委會宣傳部夏天報告宣傳事宜、戊、總務部隨體要報告赴甯向中央會內一切賬目、己、軍訓委會汪竹一報告反日運動會及軍委會接洽經過、庚、反日運動會經濟絕交會鄭崇愼報告檢查日貨工作情形、辛、募委會厲志山報告此次計收捐款三萬另二百五十元一角內有假鈔票五百七十三元、各部報告畢、次議決事項、一、暑期委員會組織案、交大提議推選九校組織暑期委員會、組織方面、一、暑期委員會不必分部、卽由所選出九校組織辦公廳、辦理事務、二、關於分配工作方面、交暑執委議決辦理、三、反日運動委員會工作案、決交暑期執委會辦理、四、留日學生參加本會工作案、但參加於經費案、決由學聯會負責介紹各地募捐、六、派陳嘉俊同學赴湘工作案、議決依上次原案交暑期委員會辦理、七、各校暑期返里同學工作案、須由各該校學生會確實担保、幷須依照本會反日方針工作、八、推出三校代表本會預備出席第十屆全國學總會改選大會、臨時動議正風中學學生會因作反日工作、竟受學校當局壓迫、開除同學三八、請求援助案、議決要點、一、打倒正風中學校、二、如學校當局發給此次逢迎學生之文憑、通告各學校否認、三、通告各地青年永不准投考該校、四、由本會函呈公安局封閉正風中學、五、請市黨部查辦正風中學校長、六、致函某委員勿以私情偏護正風中學、七、通告各校嚴格審查正風中學封閉後之轉學學生、八、公共租界工部局禁止同學着學生軍裝、請求援助案、決由中央商學院代表向警備司令部轉公共租界工部局交涉、九、關於正風離校同學一律退還膳費、十、暑期執行委員會選舉、結果當選者大夏復旦上海中學愛國暨南交通光華復旦實中央商學院九校、選舉出席學校代表、散會已六時餘矣、並拍照以留紀念、

賀王正廷就職電

▲李鳴鐘熊斌電　王儒堂先生勛鑒、中央政治會議議決特任我公爲外交部長、折衝樽俎、端賴長才、尙盼旌節早日蒞部、妥籌應付、宏猷在望、忭舞奚如、謹布賀忱、伏希垂鑒、弟李鳴鐘熊斌叩陽、

▲張之江薛篤弼電　王部長儒堂兄勛鑒、昨日政治會議決定請兄擔任外交部長、現値北都初定、魯難未已、樽俎折衝、端賴碩彥、尙盼尅日赴京、大抒偉略、中外屬望、無任翹企、肅電馳賀、並頌勛安、弟張之江薛篤弼叩虞、

▲馬福祥劉之龍電　王部長儒堂兄勛鑒、昨聞中央決議外長一席請吾兄担任、折衝樽俎欣慶得人、特電馳賀、並頌勛安、弟馬福祥劉之龍同叩陽、

▲唐悅良電　王部長儒堂兄勳鑒、虞電計達、頃國府決議我兄出長外交、欣忭奚如、從此折衝樽俎、[illegible]實能、主持部務、秉承有自、專電馳賀、並盼速駕、唐悅良叩齊、

▲朱敏章電　王督辦儒堂公勛鑒、敏章昨由豫來都、欣悉我公將出掌外交、深爲黨國慶幸、時局方艱、外侮孔急、有我公居乘主持一切、自當迎刃而解也、肅電奉賀、恭頌勛綏、弟朱敏章、

民衆反日之熱烈

▲浦東　各界民衆反日暴行委員會昨開第三次常會、錢贊庭主席、報告事項、一、上總會呈、二、各團體交到款項數目及領到總會一百元、討論事項、一、陳君毅同志辭職應如何辦理案、議決保留、二、本會調查檢查兩隊應卽日出發工作案、議決交調查檢查兩科迅速辦理、三、本會宣傳隊、應迅速出發宣傳案、議決交宣傳科迅速辦理、

▲閔行　濟案發生、各界人士異常悲憤、由區黨部商會體育協會等二十餘團體發起組織閔行各界反日運動委員會、設立登記檢查文書各部、所有該鎭各商號已購未售之日貨早經登記限日售罄、一面對於各輪埠及汽車站等處分班施行嚴查、前日（五日）下午五時、經該部檢查員查獲過境之湖班裝載湖州雙林震澤等各商號之汗衫運動衣蚊烟香鈕扣套鞋等大批日貨數十件、當晚卽召集各團體、公推熟悉各該貨品之內家當衆查驗、逐包拆看、中有申振泰奇雙林生生號之洋布一件計二十六疋完全係西洋貨、並無日貨在內、該會以生生號能不購日貨、深表欽佩、已去函囑其領去、其餘查出之日貨則須令其繳納救國基金、

慰勞會繼續工作

▲總商會今日之盛宴　上海各界慰勞北伐將士大會籌備迄今已有月餘、各事均將結束、惟滬界募捐一事、因受日本出兵山東之影響、至今尙未籌備就緒、玆者國軍進展北京已下、慰勞將士實屬刻不容緩、現聞軍委會政訓部主任方覺慧、淞滬警備司令部錢司令、上海特別市張市長、爲此事特於今日（十日）下午六時借總商會宴請商界要人、請簡發出三百餘份、預料屆時必有良好之成績也、又電影界遊藝會定於本月十二日借卡爾登舉行、聞一切均已籌備妥貼、男女明星一律參加、節目優異爲空前所未有、

工界對日會六次代表會

上海工界對日外交後援會昨開第六次各工會代表大會、到八十餘團體、來賓有特別市黨部民衆訓練委員會吳家澤同志及中華僑日反日大同盟會代表何鳴九同志等共一百餘人、由林培根主席、陶然記錄、開會如儀、首由主席報告開會宗旨及會務情形、繼由來賓吳家澤何鳴九同志及本會執委朱潤斌同志等均有慷慨之演說、提議對於華洋布業第七分會檢查隊被捕同志請該會設法卽日釋放案、議決（一）電請警備司令部懲辦奸商、呈國府保障一切檢査隊員、（二）電請國府撤回法院推事、（三）推舉負責辦理該案執委五人、（四）愛國運動人員橫被摧殘、決定發表宣言、請各界援助、又華商烟草公司熱心捐助大洋三十元、昨送該會充作辦公費、

工人生計問題

▲鐵路餐務工會　昨日下午二時召集臨時緊急會議、討論各會員生計問題、到四十餘人、黃永昌主席報告現在一枝香將近滿期、是否賡續、尙難逆料、惟對於繼續承包者亟因作一準備、採此何種方針對付之、議決、甲、對外除前已呈請工會整理委員會備案外、不論何人承包餐事、無故不得開除原有工友、乙、對內警告本會會員一概不准單獨進行、私向承包人接洽、如有此種行爲、一經調查確實、卽行呈報上級工會核辦、

▲整煉漿軸工會　本埠北西藏路華通坊五號綢綾整煉漿軸工會、前日召集執委代表聯席會議、訂定向資方要求改良待遇規定工資及酒軸資條件十四條、由書記林大觀備函向資方提出、並具呈市農工商局工會整理委員會淞滬警備司令部等機關請求派員列席仲裁以期得美滿解決、

孫伯文參觀警政

南京特別市公安局局長孫伯文、偕其祕書唐奇、昨早赴公安局參觀、由戴局長招待、談話約一點鐘、對於警察編制服裝訓練種種問題、均有具體之研究、旋卽參觀內部、並至各所各派出所參觀一週、下午又往大統路警察教練所參觀、晚赴張市長及各局長之公讌於呂班路市政府俱樂部、明日將往杭州參觀、

健康生活素

人生不能無病・有病必須服藥・故善攝生者・調補於未病之前・不善攝生者・服藥於既病之後・朱子曰宜未雨而綢繆・毋臨渴而掘井・明乎此方足與言健康之道矣・

自來血

爲健康生活素・功能補血生精・補氣旺神・吾人立身天地之間・惟茲精神氣血・精虧者服之・生精種子・神衰者服之・元神旺盛・氣虧者服之・助氣行血・血枯者服之・面色紅潤・常服不輟・病魔不侵・

▲定價大瓶二元　小瓶一元二角

衛生之(一)

夏令氣候潮濕・牆根・壁角・陰溝・廁所・等處・皆爲黴菌發生之地・講究衛生者・最宜逐日澆洒

亞林防疫臭藥水

消毒滅菌・除穢防疫・本品質地純良・氣味濃厚・堪稱國貨臭水中之上品・用之者・既可提倡國貨，杜塞漏卮・更比用他種臭水・更爲經濟・衛生家宜注意之・

▲原桶四十介侖
●甲乙丙三種批發優給回佣
一介侖聽一元三角　半介侖聽七角　小介侖聽四角
▲門售　總店四馬路　分店鐵大橋
上海五洲大藥房總發行
（國內五洲分店及各大藥房均有批售）

工整會常會記

八日下午二時、工整會整理員開第十一次常會、出席委員翁光輝周致遠黃光斗郭情釗賈伯濤劉雲顧鏡塘張廷灝、陳彬、列席秘書雷隆、開會如儀、主席翁光輝、紀錄楊蔭齋、報告事項、主席報告開會情形、周委員報告謂近來所做工作太半勞資糾紛及指導方面工作、主席報告登記科工作、一、各工會已經來本科呈報會名會址會員人數辦公時間者至昨日止、共有一百六十六個工會、二、已經呈報清楚之工會續來請求派員調查整理者已有十餘起、三、上海市各級工會之會址已經本科搜集完備、討論事項、一、法租界整理員吳楨范爭波呈報擇定辦公地點請備案案、議決、暫緩備案、二、上海特別市政府爲綢綾布染業職工會函請本會派代表赴市府共同組織仲裁委員會、以資解決、並請函復應如何辦理案、議決、公推顧委員前往代表、三、指導科呈請爲刊印勞工畫報以促工人易於明瞭勞工情形案、議決、交指導科擬具計劃及預算交財委會審核後再交議、四、如何防止假借本會名義案、議決、交調查科嚴密偵查、如有發覺、立即送軍政機關懲辦、五、改善扶助潘冬林之子潘國柱案、議決、由本會每月津貼洋五十元、以資體恤、六、六月十六日爲總理蒙難六週紀念應如何籌備案、議決、交設計委員會擬具辦法後再爲籌備、七、本會會議及各科股每日工作消息應否登載南京各報以廣宣傳案、議決、摘要送登、八、蔡公時喪事籌備處應否致送哀輓案、議決、交總務科照辦、九、將前工統會移交中西醫證一千餘張分給各工會以便工友治病案、議決、交總務科照辦、十、聘請藍十字會主任張德意工商醫濟醫院主任陳士美爲本會義務醫生案、議決、交總務科照辦、十一、營救江南造船所工會常委被扣案、議決、交指導科設法營救、十二、浦東綸昌染廠汽鍋炸烈死一人傷二十八本會應如何援助案、議決、派總務科調查科派員慰問調查、十三、爲絲廠業職工會全體工友停止援助姜案風潮擴大案、議決、推定周致遠賈伯濤劉雲三委員組織援助姜案委員會辦理、十四、本會經費應請從速解決以免職員恐慌案、議決、推定張廷灝委員於明晚赴甯請求中央撥給經費、十五、調查科擬設名譽偵察案、（須有忠實黨員及舖保担任方可充任、）議決、照辦、十六、凡各工會開會報到本會時請通知調查科以便派人偵察開會情形案、議決、照辦、十七、請總務科派人打掃四週以重衛生案、議決、通過、十八、閔行區擬設特別區增設整理員五人請公決案、議決、通過、十九、請定期舉行各區整理員宣誓就職案、議決、下星期三、十三日上午十時舉行、二十、各區整理員重行支配區地案、議決、通過下屆常會提出支配、二十一、指導科調解股爲辦事便利手續敏捷起見、應歸併調查科請公決案、議決、下屆常會討論、

工整會之工作

▲指導科。。。調解股、一、履業職工會、爲工友勾結資方拒絕入會、請求交涉、派梁習麟同志前往開導、已告解決、二、新大機器廠工會、爲該廠學徒被工頭無故開除、請求援助復工、派徐介堃同志前往調解、照常工作、三、雲通烟草機器廠工會、爲廠方不許工友組織工會、請求調解、派徐介堃同志前往極力開導、廠方遂允許工友自由組織工會、雙方並簽字三紙、各執一紙、餘一紙存本會備案、四、香業職工會第一分會、爲工友欠繳會費、請求交涉、派梁同志前往、向各工友說明繳會費之意義、後各該工友、即一律繳清會費、五、織布工會三分會、爲心民織布廠、解雇糾紛請求調解、派鄭紫奎同志、前往交涉數次、結果由廠方津貼解雇工友每名川資洋十五元、並簽訂解雇條件三紙、工會與廠方各執一紙、本會存一紙備案、六、綢布業工會二分會等六工會、爲資方每逢三節、多任意開除工友、請求援助、派趙再卿同志前往調解後、由本會通告資方遵照辦理、

▲糾紛調查股、一、南區機廠業務工會、爲勞資糾紛、請求援助、派高希仲同志調查後業已解決、二、恆隆鏡廠工會、與廠方糾紛案、派鄭韞三同志、偕同工會代表前往交涉、由該廠賬方明白答復、後該廠忽來函否認、足見別有用意已據情函覆、三、浦船江渡工會、爲輪船被毀、請求援助、派陶端機同志調查後、轉呈常委員核辦、四、牌業工會爲該會委員詹培炎與經理楊因口角用武，被經楊誣報二區署拘送地方法院、請求迅予轉函保釋、派高希仲同志調查後、呈常委會辦理、

郵務職工注重體育

上海郵務工會鑒於濟案發生、深覺國人今後欲圖自強非亟亟講求體育不可、除召集軍事訓練特別委員會籌備軍事訓練備爲國家後盾外、特由建設股先行添辦網球班國技班等、俾資鍛練、網球班現已商定虹口公園網球場爲臨時練習之用、一俟會所擴張將自行添設球場、國技班亦擬商請精武體育會代聘名體育家每日來會指導、開該兩班現已着手徵求會員、日來報名甚爲踴躍、不日即將開始練習、

審查發行市公債

上海特別市參事會、因市政府擬發行市公債案、昨日下午三時、在市政府會議室開審查委員會、到參事王一亭顧馨一林康侯管際安姚紫若、並請市政府祕書長周雍能、財政局長王和、農工商局長潘公展、土地局長朱炎、公用第一科長秦翰才等列席、由王一亭主席、祕書嚴諤聲紀錄、主席報告開會宗旨後、次即由王財政局長報告發行市公債原因、當經到會者、將（一）用途、（二）數目（三）日期等各項問題詳細研究、交換意見、結果、俟審查委員將審查結果、報告市參事會臨時會議通過後、再行函市政府討論、

財部體恤商艱

上海特別市商民協會前據飛花棉業分會呈稱、以飛花及亂紗頭等苛細捐稅、不堪負担、當經該會據情轉呈國民政府財政部、請予免征新稅、茲奉列第五六二六號批示開、呈悉、所稱各節、尚屬實情、候飭江蘇財政廳查明核辦、此批、部長宋子文印等因、業經該會轉函飛花棉業分會知照、

鄂同鄉悼黎元洪

本埠湖北同鄉會電唁巴黎公子云、重光公子苫次、報載尊公前大總統於六月三日在天津府第仙逝、披閱之下、悲悼同深、憶公倡義武昌、實行革命、豐功偉績、中國一人、兩任極峯、和平在抱、前頻危於復辟、後幾阨於逼宮、卒能化險爲夷、從容脫難、天下悲憤、公竟泰然、近年閉戶津沽、猶殷殷以慈善爲事、凡各省及吾鄂之以水旱偏災見告者、傾囊佽助、靡役不從、愛國愛鄉、始終一轍、初不以地位易也、今者北伐告成、而公竟溘然長逝、首功未報、天道無知、緬國人民、同聲惋惜、然而公功在民國、名軼環球、萬世千秋、流芳青史矣務望節哀順變、用迪前光、電唁先馳、即希鑒察、湖北旅滬同鄉會魚叩敬、

蔡公治喪處消息

濟案被難之蔡交涉員公時、被日人慘殺後、遺體迄未尋獲、蔡君家屬及親友等極爲不安、曾迭次設法前往搜尋、均無蹤跡、昨又由治喪處、函請戰地委員會主席蔣作賓、設法搜尋、惟據調查者所告、則謂蔡君尸體、早爲日人毀滅、恐難覓到、連日治喪事務所、一應事件、仍由蔣君平君、主持辦理、中央所撥之治喪費三千元、昨已匯到、惟不敷應用、已呈請中央再予補撥若干、江西同鄉等、並擬向江西省政府、請款補助

日兵演習夜戰

日本駐防上海之兵隊、係海軍陸戰隊、對於陸上戰爭如街戰巷戰等皆非素習、故彼等來滬後、每日清晨在虹口新公園等處演習陸上戰術、八日江灣路該軍陸戰隊本部所屬之五中隊中之二中隊忽又演習夜戰、自晨間三時起至七時止、馳騁於北四川路底天通庵路車站一帶、此種故事驚擾之運動、殊屬有礙地方治安、又聞駐泊上海之利根艦與浦風驅逐艦等將於十日早晨在揚子江口演習教練射擊、

市商協執委會議

上海特別市商民協會、昨日下午二時在總商會開第十三次執行委員會、到執行委員成燮春鄭澄清王福山毛春圃諸文綺陸裕生李如璋等十八人、由值日常務委員諸文綺主席、書記長朱逸嚴紀錄、一、主席恭讀總理遺囑、二、會務報告一週間收發文件、宣讀上屆議決案、三、討論事項、甲、討論設計委員會簡則、議決交付審查、推諸文綺成燮春陳文彬爲審查員、乙、江蘇省商民協會籌備處函請填商民協會調查表暨攤繳籌備費案、議決本會地位與省同等應統屬於全國商民協會、無填表認款之必要、丙、浦東分會擬舉行特別指、函請指示辦法案、議決准予舉行、丁、新聞九路商聯會函請歸還墊款案、議決暫緩、戊、市黨部民衆訓練委員會函請設法歸併普酒醬園兩分會案、議決查照上次議決案於下星期一召集常務委員會議討論之、己、蕎花業分會會務糾紛案、議決函令該分會定期召集會員大會、由本會派仲裁委員暨紀律委員共同解決之、庚、國煤發展委員會請派員參加籌備案、議決推陳文彬諸文綺兩委員參加、四、臨時提議、諸文綺提議執行委員會開會時間改下午四時舉行、議決通過、毛春圃提議値日常務委員應改在每星期一交替、以便結束議決案、議決通過、

詐欺取財花樣多

先充偵探後變學生
美領親審一場辯論

江北人王寄臣、前日上午十一時念分、冒充市公安局偵探曹俊達之名、闖入麥牌路八百九十二號來味農家意圖不法、被來友嚴伯雲鳴探將王拘入捕房、昨晨解送臨時法院、捕房律師起稱、捕房根據刑律二百念六條起訴、並陳述起訴理由云、被告于昨日至原告家中聲言伊係公安局探員、隨在衣袋內取出卡片一紙、上書市公安局探員曹俊達字樣、並稱有王士吉者在法科大學讀書、現被城內官所拘捕、據王聲言與原告係友、故請其前往代爲交保、其時來味農適不在家、由其友嚴伯雲與之交談良久、被告遂命嚴及來之家人皆至屋外談話、是時適有華捕巡查經過、即向被告詰問謂公安局探員今來租界辦事應先通知捕房、並詢其有無偵探證據、被告不能交出、後華捕因此將被告及嚴伯雲與原告家人一併帶入捕房、即由西探以電話通知市公安局偵探長斐子雲、攜帶曹俊達探員之照片至捕房核對之下則與被告不同、其時被告忽云伊非探員、係法科大學學生、捕房即欲帶被告至法科大學詢問、而被告又改口否認該校學生、查被告此種行爲、實欲冒充探員假造事實、將原告家人騙出、欲行使其竊盜伎倆、應請訊辦言至此、梁庭長即宣言本案係詐欺取財之案、完全係華人事件、領事無觀審之權、請陪審之美副領事司蒂芬氏退席而司氏則以本案應有領事觀審、是以梁庭長與該領事談話良久、未能解決、捕房律師即起立辯稱、既未同意請將本案延期審理、當經庭上准之、遂將被告帶下法庭、仍覊押捕房候訊、

葛雷烈杯比賽訊

此杯乃萬國商團中華隊前隊長葛雷烈君所贈予、專供遠東各埠中華隊之賽品、去年上海以七五六分對七五一分勝新嘉坡、本屆上海之中華隊業於五日早七時在虹口靶子場比射、並請總部職官蒞場評判、成績較去年爲優、計得七八六分、最優者爲該隊中尉陳時俠君、射計九十一分、爲不易多得之成績、茲將賽員射分探錄於後、中尉陳時俠九十一分、習員何秉誠八十五分、下士王伯笙八十三分、張廷桂七十九分、中士陸振廷七十八分、下士吳繼叔七十七分、上士李玉書七十五分、中士顧文忠七十五分、汪春淦七十四分、隊員茅漢卿六十九分、

渡浦旅客須守秩序

▲財政公用兩局布告

上海特別市財政公用兩局會銜布告云、爲布告事、查本局辦理浦東輪渡、力求迅速安全、故一方面設法把技術上之管理盡力改良、使準時行駛、不誤班次、一方面對於碼頭上和船上秩序也極注意、但旅客之中有一部分不明此意、上船下船、往往爭先奪後、在船上也不肯遵守規則、船務人員爲維護公共安全起見、不能不加取締否則萬一發生危險、不但旅客有生命之憂、且有因急於救護等情事而貽誤行船之虞、爲特剴切佈告、以後各旅客搭乘本市所辦渡輪、必須嚴守秩序規則、遇事受船員之指揮勸導、須知此乃彼等責任所在、並非有意苛求、若竟不服指導尋釁生事、應即拘辦、以保公安、但船員如有欺侮旅客等無禮行爲、或有其他舞弊等情事、亦准旅客當場報告輪渡管理處主任人員、或事後報告本局、以憑究辦、仰各遵照無違、此佈、中華民國十七年六月九日、局長王和、黃伯樵、

籌備拒毒運動週

中華國民拒毒會、爲應付國際禁烟大會計、議決定於本年十月一日至七日舉行全國拒毒運動週、要訊如下、

▲致全國同志函　該會昨致全國拒毒同志函云、一同志們、中國鴉片和麻醉藥品的流毒、弄得不可收拾、尤其是下令禁烟之後、我們要替國家社會掃除大害、還可以不起來拒毒嗎、第五屆全國拒毒運動週、十月一日至七日快要到了、一切辦法、也由中華國民拒毒會計畫完妥了、同志們呀、你們不都是愛國愛家熱心拒毒的健將嗎、趕快起來、籌備拒毒運動週、聯合拒毒的戰綫、共向包圍着黑暗勢力的道路衝鋒、

▲擬就計劃書　該會爲便利各地同志籌備起見、特擬就拒毒週計畫書、全書詳述拒毒週的意義運動及辦法、現已付印、不日可寄發全國各地、

▲藝術之宣傳　該會又以國際禁烟大會將於明年秋季舉行、而第五屆拒毒運動週轉瞬即屆、對於宣傳工作、更加努力、藉資應付、聞今年拒毒週應用之拒毒掛圖、亦已擬就、立意深遠、發人猛省、不日即將付印、

施再春出險案提審

八綁匪尙須詳訊
三婦人無關開釋

匯司捕房華探長陸連奎、上月廿五號早五時二十分、督同全體探員協同西探目搭勃耳、前往徐家匯平房內拏獲綁票匪紹興人蘇文標清江人傅德成甬人陳華魁本地人劉根堂王新大施阿林劉阿齡朱榮貴及嫌疑婦人傅李氏劉湯氏王李氏等十一名、救出肉票施再春、並在匪窟內抄出手槍三支子彈十六粒、而蘇匪足部受傷送院醫治、捕房將傅德成等十名口解送臨時法院分別訊押、已詳本報、昨晨由法院提訊、被告蘇德成足部業已醫愈、遂一併解案、中西探投稱、今日原告因有事離滬、未能到案、請將本案延期、惟調查將被拘之婦人傅李氏劉湯氏王李氏對於本案無關、請求摘釋云云、鄭文楷推事得稟、着第一被告蘇文標投實供稱、向業裁縫、家住漢壁禮路、是早向在逃之奚姓索款、被其誘至匪窟中、囑我看守財神、其時我知不能脫身、祇得依彼差遣、拘案之各被告均不相識、對於綁票之事、完全不知等語、詰之婦人傅李氏劉湯氏王李氏均供係該屋內鄰居、對於綁票勒贖之事我等實不知悉、求察、鄭君諭捕房請求將三氏撤回告訴、均予照准開釋、其餘蘇文標等八名還押、候改期再訊、

嚇詐匪徒拘到兩名

▲東洋花園。。。
▲紙傘爲記。。。

寓居天潼路六百九十八號之湖北人陳海山、本月六號接得匪黨投遞恐嚇信函意圖索詐洋五千元、並囑於前日下午二時半、遣人手持油紙傘爲標記、在狄思威路東洋花園門口等候、陳得信後、即以油紙傘屆時前往所約地點鵠立、一面派人報告虹口捕房、立飭華探郭文通梁永基李國勝與西探長潘林士前往該處附近守候、未幾果有兩人緩步而來、見陳海山持有油紙傘即與接洽、中西探上前拿獲、帶回捕房、詰問之下、據供名王阿四周阿二、均通州人、捕頭論飭收押、昨晨解送臨時法院、中西探投訴拘獲情形、並將恐嚇信呈案、請求改期俾便調查同黨、熊飛推事向兩被告略詰一過、諭令本案改期訊理、兩被告還押、

翻印鈔票續獲同黨

▲俄人一名。。。
▲迭犯巨騙。。。

無領事管束西人益殺克其爾培與哈利白、串同華人顧冠珍、以能翻印鈔票爲由、騙人錢財、業被解由臨時法院諭令押候研訊、昨日由華探長潘連璧又拘獲是案同黨俄人雪肋馬來去一名、帶入捕房、查得該俄人曾於三月三號在同孚路七百〇六號屋內以同樣之欺騙手段、騙取華人鄭白英鄭秋霞銀洋五千三百七十元、遂即解送法院、捕房律師陳明案情、而被告亦延律師到庭請求交保、梁推事諭被告交二千元保、候改期再訊、

普善醫院募捐宴紀

普善醫院昨午在四馬路中央西菜社宴請募捐團、到閘北商會會長及各會董各工廠代表等、入席後、由王曉籟總團長起謂閘北地方人烟稠密、工廠林立、實覺租界南市而上之、每屆炎夏時疫期間、無不人人自危爲慮、幸有普善山莊於民國九年在新民路創設醫院施診給藥、每年六萬餘號、藉以救急、其時治疫所、入夏並設臨注重衛生成效卓著、今該山莊又於三月十九日興工建築院屋、擴充病房、俾得普濟貧病、以免向隅、並添設產科、救濟婦孺、則造福地方不少、惟是需款浩繁、全賴諸公熱誠贊助、担任勸募、以期早日完成、乘皆贊成、當由朱靜庵担任絲廠方面經募、並由王彬彥徐春榮陸景文担任水電廠及米業等徵求募捐團、其餘各業由趙芹波顧竹軒趙鏡若章雲清奚少峯分頭接洽、並議定端午節後定期召集開會、

昨日槍決兩盜匪

持械夥刼民國路五一二號小北門太平橋小押當西門路西門里六十三號等家之財物及綁票勒贖之匪犯楊士昌又夥刼喇格納路五號門牌之盜犯徐錦華兩名、由法捕房拘獲引渡警備司令部訊明判處死刑、電令市公安局提回執行、戴局長即派扣留所巡官田良率同武裝長警前往司令部將兩犯提回、依法綑綁、給以酒食、由教士陸伯鴻分別懺悔畢、即由監刑官督察員郭貞樑率警將兩犯、押乘黃包車兩輛、在中華路民國路游行一週後至小北門刑場、先後執行槍決、屍體由地保棺殮葬埋義塚、茲將司令部之罪狀布告錄下、爲布告事、照得本部前向法捕房提解夥刼民國路五一二號小北門太平橋小押當西門路西門里六十三號及綁票勒贖之綁匪楊士昌一名、又夥刼喇格納路一一二弄五號之盜匪徐錦華等一名、業經訊據供認行刼不諱、實屬罪無可逭、依懲治盜匪暫行條例第一條第一款第九款之規定、各處死刑、徐錦華一名持械夥刼之所爲、依同條例第一條第十三款之規定、處以死刑除臨提該犯楊士昌楊錦華等兩名驗明正身、發交公安局綁赴出事地點執行槍決、以昭炯戒外、合行布告俾衆週知、此布、計開綁匪楊士昌三十六歲紹興人盜匪徐錦華二十七歲紹興人、

商界新聞

▲五洲固本皂藥廠近聞。。。五洲固本廠創設有年、資本雄厚、所出之自來血亞林臭藥水固本肥皂及各種化妝品等久爲社會所信仰、近年於製造方面各部分外添設研究部、由前北大教授德國柏林大學博士葉漢丞主任其事、美國密雪根大學碩士張輔担任分析主任、前上海衛生試驗所主任技師吳冠民担任漢藥研究、故舉凡該廠原料出品及製造方法上無不精益求精、力求改善、用是學術團體之前往參觀者絡繹不絕、該廠以此復特製精美樣品多種分贈、藉答參觀人之盛意、並聞於暑假期內北京清華大學特派化學科高年級生二名前往該廠實習、庶學校方面與實業界賴以溝通、際此建設伊始、國貨端賴提倡、該廠工藝方面之學術化實開海上之先河、而尤爲實業上當務之急、爰記之以告留心愛國運動者、

▲四五六又添新花樣　南京路四五六食品公司、以揚州點心四川菜得名於上海、凡嘗試過者、無不稱美、本月初起、新增晨餐晚點、晨餐有一角二角三角三種、晚點有二角三角兩種、每客除供備細點外、有香粥小菜餉客、爲南京路上食品肆中唯一之美點、近以天氣漸暖、樓上下均裝置電風扇、又特請名師多人、佳製冷食、使顧客之入店者、均得身心涼爽之樂、

▲華新公司之星期日。。。南京路中華新公司、上星期起舉行星期減價、爲酬答顧客之雅意、該公司素抱薄利主義、今星期日再爲減價、各貨更覺便宜、近又新到各種漆布雀毛摺扇西裝用品男女夏間皮鞋拖鞋、都是新奇優美、定價尤爲低廉、故各貨極爲暢銷、

儉德儲蓄會消息欄

張純一下星期三晚在本會演講學術

儉德儲蓄會自創辦學術演講社以來、每星期三晚敎請國內學術界鉅子演講一次、聽講者殊爲踴躍下星三（本月十三日）晚、聞請定張純一先生演講「宗教與人生觀」、張君前曾任南開大學教授、有墨子閒詁箋甚多、於印度哲學尤有深切之研究、、該會爲普遍起見、聽講者並不限定會員、且不收費用、並徵求聽講者之紀錄、以便彙刊專集、實青年研究學術唯一之好機會也、

上海公墓

江灣淞滬路地方車馬均可直達運柩安葬墓碑壙料等事如承委辦自當竭誠效勞辦事處北蘇州河德安里九弄一七○號電話北二六○六章程函索即寄

百齡機屢試屢驗

▲胃呆者試服三天胃口開而飯量增多
▲乾隔者試服四天大腸潤而大解有序
▲失眠者試服五天腦力強而心鎮安睡
▲腎虧者試服半月內腎強而筋骨舒泰
▲衰老者試服二月足力強而本元恢復
▲血虛者試服二月氣血旺而面色紅潤
▲不孕者試服百日卵子強而一索得男
▲疲勞者試服十天精神足而力勝繁劇

價目　大瓶二元　小瓶一元

上海愛多亞路　九福公司總發行

▲國內外各大藥房均有出售

公佈欄

農工商局

▲批示。▲一件綢綾布染業職工會第一二分會呈爲合作染煉工廠不肯履行條件有意破壞工運請駁斥該廠要求由呈悉查該案雙方所訂條件已由本局呈請市政府核辦在案所請各節應由該會逕呈市政府併案辦理可也此批▲一件周寶夫爐營業由呈悉查前呈已於六月五日核批同日送達在案仰即知照此批▲一件花粉業分會呈爲請轉財政部免徵國貨印花特稅由呈悉詢據該會會員已另呈主管機關核示自應靜候核奪所請轉呈之處毋庸置議仰即知照此批▲一件郁欽瑞呈候擬在營房弄設立衞生水爐請查勘由呈悉查該處可以添設水爐仰將售水熱度及價格標準呈報候核至營業執照費應俟該業營業規則頒布後再行飭遵照繳可也此批▲一件上海新藥業公會呈爲呈請公會註册由呈件均悉准予註册除公告外執照隨發此批件存▲一件糕餅業分會呈爲請求註册呈件均悉查該分會仍未將職員名册呈送到局仰即遵批補呈再行核辦此批章程一件存▲一件布業分會呈請改委調查委員由呈悉准予加委唐繼寅爲該業調查委員所有委任令及調查證隨批發給仰即知照此批▲一件米業職工會呈爲孫案解決後資方忽又翻悔請令履行條件以免發生工潮由呈悉該案協議條件既據資方臨時拒絕簽字自應另行訂期調解仰該工會勸導各工友嚴守秩序靜候本局核辦毋得別生枝節切切此批▲一件萬里餅糖果餅干製造廠呈爲請頒國貨證明書由呈悉查該廠所出各種餅干確係國貨茲隨批發給國貨第二號證明書一紙又證書費照章祇繳銀五元餘發還銀五元因此項手續及款應即發還仰一併查照檢收此批

地方法院

▲布告。▲爲布告第一次減價拍賣事查本院執行債權人錢召禰等與債務人民生等林所等因欵項涉訟一案業經將債務人所有後開不動產查封標賣在案現已逾期無人承買合行依照上次價額減去十分之一作爲最低價額茲定於六月二十五日在本院第六匭投標六月九日開標凡居民人等欲買是項不動產者仰即遵期開具姓名年齡籍貫住址職業自願出價若干備具密函投入標匭屆期依法開標以投標人中出價最高者爲得標人該得標人應於即日繳納標價定銀五分之一餘款於交產時一次繳足即由本院給予管業證書倘逾限不納即以投標人中出價次高者遞補仍照前開程序辦理仰居民人等一體知悉並各利害關係人於開標之日一律到場毋得自誤特此佈告計開（一）拍賣之標的物小西門中華路二百〇四號至二〇七號市房屋六幢又中華路一號起至十四號市樓房十四幢共計二十幢隨屋基地（二）物之所在地小西門外中華路（三）最低價額銀元一萬八千九百元正（四）閱看筆錄之處所本院承發吏辦公室（五）領看人債權人等地保薛梅生及本院承發吏葛介堂中華民國十七年六月八日實貼院長楊肇熉

▲爲布告第一次減價拍賣事查本院執行債權人謝宅山與債務人王新閻等因押款涉訟一案業經將債務人所有後開不動產查封標賣在案現已逾期無人承買合行依照上次價額減去十分之一作爲最低價額茲定於六月二十三日在本院第六匭投標六月念七日開標凡居民人等欲買是項不動產者仰即遵期開具姓名年齡籍貫住址職業自願出價若干備具密函投入標匭屆期依法開標以投標人中出價最高者爲得標人該得標人應於即日繳納標價定銀五分之一餘款於交產時一次繳足即由本院給予管業證書倘逾限不納即以投標人中出價次高者遞補仍照前開程序辦理仰居民人等一體知悉並仰各利害關係人於開標之日一律到場毋得自誤特此佈告（計開）（一）拍賣之標的物（坐落上邑廿八保二區七圖聲字圩第八三六號業戶王惠占則田六分六釐九毫又同保圖第七九〇號業戶吳慶餘則田五分八釐二毫）（二）物之所在地上邑二十八保七圖聲字圩（三）最低相額銀圓五百七十九元四角二分（四）閱看筆錄之處所本院承發吏辦公室（五）領看人地保宋滌　及本院承發吏翟錦文中華民國十七年六月七日實貼院長楊肇熉

▲民事批示。▲一件陳和尚聲請展期繳款由狀悉仰速設法將案款措繳所請展緩之處未便照准此批▲一件姜順昌等聲請執行由狀悉候飭傳訊追此批▲一件程宮圓聲明程修明拋毀神主請求核辦示遵照狀悉仰即來院候訊此批▲一件於謝氏請領銀元由狀悉查此款未據交案仰候飭傳訊追可也此批▲一件黃秀山聲請傳保押繳由狀悉候一併傳保訊追此批▲一件費振麟聲請查封由狀悉姑候續傳訊追可也此批▲一件傳金餘聲請執行由狀悉候飭傳訊追此批▲一件宣樹勳請領案款由狀悉仰於本月十二日上午九時來院具領此批▲一件孫德證請勒遷發封由狀悉已飭吏執行矣此批▲一件牟森聲請銷案由狀悉准予銷案此批▲一件張瑞華請領銀元由狀悉仰於六月十二日下午一時來院具領可也此批▲一件趙玉林請領銀元由狀悉仰於六月十二日下午一時來院具領此批▲一件施林魁請傳案押追由狀悉候續傳訊追此批▲一件黃蘭慶請宣示數目以便破產了案由狀悉查此款債款當短欠銀一千〇一十七元〇二分五厘仰即知照此批▲一件王子衡請領案款由狀悉仰於本月十二日上午九時來院具領此批▲一件梁　西具交款由狀悉交銀四十八元存候給領此批▲一件周茂棠請再提封一面咨提押交由狀悉前次電一封係汪瑜述所有窰基三只來狀所稱實屬誤會仰候估價拍賣可也此批▲一件鄭秉衡聲請執行由狀悉仰即來院候訊此批▲一件王恆康請轉驗裁判由狀悉候傳集一干人證訊明核奪此批▲一件薛善夫等秉公證明由狀悉候傳訊核辦此批▲一件李心毅聲請拘案押後由狀悉候飭傳訊追此批

▲民事判決。▲一件判決高金濤與楊瑞之等執行異議涉訟一案（主文）坐落上海縣境第二十二保四區三十四圖乃字三百四十三號業戶高長清則田一畝地上房屋二間又同圖同字圩業戶何元貞則田三畝五分認爲原告所有被告楊瑞之即楊瑞紀對於上列田屋及田畝之聲請執行查封應予撤銷訟費由被告等平均負担▲一件判決顧思明與楊朱氏債務涉訟上訴一案（主文）上訴駁斥第二審訟費由上訴人負担▲一件判決陳奎福與楊兆華等租屋涉訟一案（主文）被告楊兆華應償還原告房租洋四十八元八角游曉雲吳雲祥應各償還原告房租洋四十一元六角原告其餘之訴駁斥訴訟費用由原告負担八分之五被告等各負担八分之一▲一件判決汪泉生與劉杰米款涉訟一案（主文）被告應償還原告米款洋一百二十二元一角訴訟費由被告負担▲一件判決釋化南與藏文治地租涉訟案（主文）被告應給付原告地租洋一千四百五十元訴訟費用歸被告負担▲一件判決陸學禮與陸顧氏田產涉訟上訴一案（主文）上訴駁斥上訴費用由上訴人負担▲一件判決趙萬盛與趙茂盛基地涉訟上訴一案（主文）上訴駁斥上訴費用由上訴人負担▲一件判決張金泉與范孫氏等會款涉訟上訴一案（主文）原判除駁斥范孫氏徐奚氏請求給付租息部分外廢棄張金泉應償還范孫氏大洋二百三十五元徐奚氏大洋六百九十一元張金泉上訴及徐奚氏其他上訴均駁斥兩審訟費范孫氏部分由張金泉負担徐奚氏部分由張金泉負担十分之九徐奚氏負担十分之一▲一件判決王曹氏與王富善田產涉訟上訴案（主文）原判廢棄上訴駁斥第二審訟費由上訴人負担▲一件判決陳邵氏與徐福桂離婚涉訟一案（主文）准原告與被告離異原告其餘之訴駁斥訟費由被告負担▲一件判決夏玉田與張金氏膳宿費涉訟一案（主文）原告之訴駁斥訟費由原告負担▲一件判決陳叔民與顧王氏賠償涉訟一案（主文）北新涇鎮恆發店門被告不得鎖閉原告其餘之訴駁斥訟費被告負担十分之一原告負担十分之九▲一件判決陸志英盧紀卿款項涉訟一案（主文）被告應償還原告陸志英銀洋四元應償還陳任氏銀洋五百元關於五百元部分並應自本年陰歷正月初一日起至執行終了日止按月一分二釐計算利息訴訟費用由被告負担▲一件判決蘇林生與夏姑娘交人涉訟一案（主文）被告應將招予送交原告領回其他之訴駁斥訟費由兩造平均負担

▲民事批示。▲一件汪會氏爲分撥家產呈請備案由狀悉准予備案分書一件存此批

▲公示送達（全文在本院揭示場公布）（主文）被告應給付王壽記租洋八十四元並自本年陰歷閏二月初一日起至執行終了日止每日四十二元之租金訟費由被告負担右仰被告陳成根知照

▲刑事判決。▲一件判決沈鍾明竊盜一案（主文）沈鍾明侵入竊盜一罪處五等有期徒刑二個月褫奪入軍籍之資格終身未決羈押日准以二日抵徒刑一日

▲刑事裁決。▲一件裁決王根富姦非嫌疑一案王根富應起訴

上海上訴院

▲民事判決。▲一件馬天民與順昌機器廠因貨款涉訟上訴一案（主文）上訴駁回上訴審訴訟用上訴人負担▲一件林恩威等與金玉堂因票款涉訟上訴一案（主文）上訴駁回上訴費用由上訴人負担▲一件黃震華與震豐木行因貨款涉訟上訴一案（主文）上訴駁回上訴審訴訟費用由上訴人負担

▲刑事判決。▲一件老閘捕房因鄭鳳英李張氏馬羅氏潘朱氏潘沈氏擄人勒贖上訴一案（主文）上訴駁回（九日）

臨時法院

▲民事判決。▲一件東亞銀行與蔡國寶等因借涉訴訟一案（主文）蔡國寶應償還原告八千兩及自民國十五年五月一日起至執行終了日止月息一分蔡國寶如無力清償上開款項原告得將受押股票拍賣充償如果不敷由郭寶樹代爲償還訟費歸蔡國寶負擔▲一件岑炯堂與蔡康仁（即蔡宏卿亦即蔡體星）因借款涉訟一案（主文）被告應償還原告銀三萬兩及自民國十六年二月一日起至執行終了日止按月給付洋利息五百元訟費由被告負担▲一件東亞銀行與蔡國寶等因借款涉訟一案（主文）蔡國寶應償還原告銀五千兩及自民國十五年七月一日起至執行終了日止週息一分蔡國實如無力清償上開款項由郭寶樹蔡實秋代爲償還但郭寶樹之代償責任以銀五千兩爲限訟費歸蔡國寶負担▲一件金煥章等與褚永源因解約及追租涉訟一案（主文）原告前與被告訂立之租地合同應准解除被告應給付原告自民國十六年一月起至執行終了日止之約定租金及自應付租金日起至執行終了日止之遲延利息按月八釐訟費用由被告負担▲一件張桂生與潘老大因貨款涉訟一案（主文）潘老大應即清償張桂生銀五十一元八角六分並負担訟費

▲民事批示。▲一件黃鶴堂等爲訴順德餅店欠款案聲請假扣押由狀悉准予給諭禁止被告不得將店內貨物生財移動此批▲一件閘北水電有限公司請示洽盛公司受抵之款究屬何種性質由呈悉仰遵照前諭辦理再該公司應付上海水電材料公司加賬款項究於何日付給總數若干扣留之保固費已付還幾期是何日期每期付去若干均爲本案重要關鍵並仰列單詳晰呈報以憑核辦切切此批▲一件三陽樓菜館經理朱志卿爲請給諭管屋並拍賣生財抵償欠租由狀悉租戶夏銀森既已棄店逃避該處房屋准由具狀人先行收回至遺下生財另候派吏點交保管所請拍賣抵償欠租之處應俟案結後核辦此批▲一件五昌號余瑞祥爲訴陸祥文欠款聲請給諭查封店貨或提案交保由狀悉着即提供担保金三百兩或具相當保結到院核辦此批▲一件陸棠孫爲聲請給領担保金由狀悉案經批准撤回前繳担保金三百五十元准予給領此批▲一件大昌與五金號爲訴陸尚文欠款請發特別傳票或令提供担保由狀悉着即提供担保金七百兩或具相當鋪保到院核辦此批▲一件怡大莊等十四家爲聲請派吏開箱檢點物品帶院保管由狀悉聲請照准此批

▲刑事判決。▲一件匯司捕房訴張和尚吸食鴉片一案（主文）張和尚吸食鴉片之所爲處罰金四十元罰金提二成充賞如無力完納罰金折易監禁四十日烟土沒收之▲一件匯山捕房訴余玉富賭博一案（主文）余玉幫助開設花會之所爲處五等有期徒刑二個月併科罰金二十元花會紙及銀錢等件沒收之▲一件季文華訴陳憲章等妨害治安一案（主文）陳憲章使人行無義務之所爲減處五等有期徒刑二月張志冲使人行無義務之所爲減處拘役一月張蔡氏幫助強暴之所爲處罰金五元劉老四幫助強暴之所爲處罰金二元▲一件匯司捕房訴蔣廉濠竊盜一案（主文）蔣廉濠開釋香烟發還陳寶琳▲一件李本桃訴王福寶竊盜之所爲處五等有期徒刑三月▲一件王雲甫訴金華等妨害販運物品一案（主文）金華吳子林妨害販運物品之所爲各處五等有期徒刑二月集亭章宋魁勳以強暴脅迫妨害人行使權利之所爲各處拘役五十日沈阿乘陸金寶均無罪棉布六捆着存捕房查交原主具領▲一件老閘捕房訴李鳳炳等引誘一案（主文）李鳳炳引誘良家婦女賣姦以營業之所爲處五等有期徒刑十月併科罰金八十元未決羈押日數准以二日抵徒刑一日毛蔣氏引誘良家婦女賣姦以營利之所爲處拘役三十日併科罰金二十元未決羈押日數准以二日抵徒刑一日馬良輝稗清兆幫助引誘良家婦女賣姦以營利之所爲各處拘役十五日併各科罰金十元未決羈押日數均准以二日抵徒刑一日張桂花一口着由捕房發濟良所擇配▲一件白於開等訴王明深六個一案（主文）王明深竊盜竊盜之所爲每個各處五等有期徒刑六個月應執行徒刑二年又三個月未決羈押日數准以二日抵徒刑一日汽車發還白於開汽車牌二塊發還周耀庭電汽扇二只發還永大電燈公司打字機一付發還萬金記▲一件林孫氏訴王秀臣傷害一案主文被告人無過失應即將案註銷▲一件陳國華等訴馬貴生等擄人勒贖一案主文馬貴生朱小毛趙榮茂陳金新張慶李學鏡永泉犯兩個共同擄人勒贖罪每一罪各處死刑褫奪公權全部終身應各執行死刑褫奪公權全部終身徐阿福陳在明周漢蔣阿才李三炳楊張氏周鳳鳴呂紹祥張柏林張九齡犯共同擄人勒贖一罪各處死刑褫奪公權全部終身裘張氏犯兩個共同擄人勒贖罪每一罪減處無期徒刑褫奪公權全部終身應執行無期徒刑褫奪公權全部終身陸阿康犯共同擄人勒贖一罪減處無期徒刑褫奪公權全部終身李楊氏犯共同擄人勒贖一罪減處一等有期徒刑十年褫奪公權全部終身楊金榮犯幫助擄人勒贖一罪減處一等有期徒刑十年褫奪公權全部終身張貴標費招甫犯私藏手鎗之罪各處四等有期徒刑二年又十一月手槍十一支子彈三百六十四粒假汽車牌照兩塊黑眼鏡二副張柏林所存儲永安公司儲蓄部銀洋三千另五元二角六分沒收之蔣泉麟張其安馬周氏徐顯氏蔡巧林周根弟馬棲學毛公才顧佐亭楊嘉麟梁瑞生梁余氏周子賢馬才林唐彩娥徐如煥委徐氏余祥雲余岳書余陳氏費馬氏吳錢氏吳費氏陳才興竺桂昌竺鳳祥張連和張小弟姜阿慶張王氏王仁榮張善標王建章高煥賢徐高亭章培根董富貴鄧長林王陸氏萬金山均無罪▲一件總捕房訴飛德金等竊盜一案主文飛德金金克拉其共同侵入竊盜之所爲各處三等有期徒刑三年褫奪公權全部終身未決羈押日數准以二日抵徒刑一日▲一件虹口捕房訴鄭居行使偽幣一案主文鄭居意圖行使而收受他人偽造通用貨幣之所爲減處四等有期徒刑一年五元偽幣二張沒收之▲一件胡寶興訴朱長朝等竊盜一案主文朱長朝嚴六金共同竊盜之所爲各處五等有期徒刑三月▲一件卓筱軒訴林阿榮竊盜一案主文林阿榮竊盜之所爲處五等有期徒刑二月皮夾一個發還原主具領▲一件老閘捕房訴黃永根吸食鴉片一案（主文）黃永根吸食鴉片之所爲處罰金五元烟土二小塊沒收之▲一件老閘捕房訴吳壽彭私藏烟土一案（主文）被告宋到保洋沒收▲一件陳文章訴陳旺生竊盜一案（主文）陳旺生竊盜之所爲處五等有期徒刑四月兪施氏訴蔣福林竊盜一案（主文）蔣福林竊盜之所爲處四等有期徒刑一年十月金鐲一枚給還失主具領▲一件老閘捕房訴陳士英販賣淫畫一案（主文）陳士英販賣淫畫所爲處拘役五十天淫畫沒收之▲一件阿勃特來哈密特訴邱大龍強盜一案（主文）邱大龍強盜之所爲減處五等有期徒刑八月▲一件虹口捕房訴羅容等開設館舍供人吸食鴉片之所爲處五等有期徒刑二月併科罰金二十元烟及烟具麻雀牌及賣烟所得記册等件沒收之羅鍾余成何杰成伍明飛黎發祥容是羅月唐德臣唐其吸食鴉片之所爲各處罰金五元▲一件汪侯道訴唐生梅竊盜一案（主文）唐生梅竊盜之所爲減處拘役七日▲一件朱德慶訴阿拉克長大卡克等傷害一案（主文）阿拉克長大卡克倍集耳愛司撲雷司共同輕微傷害人之所爲各處五等有期徒刑二月

▲刑事批示。▲一件李李氏請准撤回訴訟由狀悉本案准予撤回此批

蓬萊閣　瘋濕三蛇酒　蛇毒入骨而知肥肉足救人能驅風去濕除痛提神每瓶一元

大便下血丸　春痢濕盛下痢下血服此丸立效每服五角　鋪在東七浦路

幼科痘痧　馮承祖醫士　一專治小兒痧痘及一切危險等症　雲南路育仁里總弄……一房　啓號

中法藥房夏季大廉價

自四月初十日起　廿一天　外加大贈品

十六舖大街　南市分號
西華德路天潼路　虹口分號
新聞路新醫園街　新聞分號
同時舉行

北京（大星相家）　亞康甫　先生現寓跑馬廳二馬路口樂平里
▲介紹人　許世英　蔣作賓　張壽鏞　周震麟　方聲濤　范石生

商學各界　宿舍　北四川路崇業里上海青年會宿舍交通便利房間清潔膳食衞生鐵牀椅桌磁盆浴室設備完備招呼妥當寓居辦公相宜

大世界游覽儲蓄部存款章程

（甲）活期儲蓄　大洋一元即可儲存滿一百元期足一個月者贈遊券一張多則類推利息按月七釐每半年復利一次

（乙）零存整取　每月存洋五元（每戶五十元爲限）月贈遊券二張定期三年期滿取本利洋二百十元六年者五百二十六元九年者九百九十二元

（丙）整存零取　▲祇贈游券不計利息一百元爲一份（每戶以十份爲限）定期一年每份每月贈游券五張多則類推期滿還本二年者月贈游券六張三年者月贈游券七張

（丁）整存整取　▲既贈游券又給利息存洋一百元月贈游券二張定期一年期滿取本利一百十元二年者一百念四元三年者一百四十元五年者一百八十元

（戊）逐月付息　存洋一百元逐月付息月贈游券一張定期一年每月支息八釐三年者九釐五年者一分

（己）對本對利　存洋一百元定期七年到期取本利洋二百元每月贈游券二張多則類推

（庚）子女嫁娶　存洋二百元定期十五年備將來子女嫁娶之費期滿取本利洋一千元每年贈游券四十張

（辛）長券存款　存洋一千元定期一年年息八釐贈長年遊券一張

●注意　本儲蓄部辦公時間下午二時至十時（電話）中央六〇七號

萬春醫院　首創一家　電療淋濁　安全無害
本院對于淋濁備有洗注射顯微鏡紫光電射等法[illegible]
▲四川路橋北堍沿河郵政局東　張一峯博士　蘇月坡醫師　楊黛青女醫

黨務

總理遺囑

余致力國民革命凡四十年其目的在求中國之自由平等積四十年之經驗深知欲達到此目的必須喚起民衆及聯合世界上以平等待我之民族共同奮鬥現在革命尚未成功凡我同志務須依照余所著建國方略建國大綱三民主義及第一次全國代表大會宣言繼續努力以求貫徹最近主張開國民會議及廢除不平等條約尤須於最短期間促其實現是所至囑 孫文

京市指委發表要見

▲函蔣總司令述該會意見

南京特別市黨務指導委員會以軍事行將告終、訓政工作至關重要、擬致書蔣介石同志陳述該會意見、書文已草就、要點、一、慰問爲黨國宣勞・二・誠篤的信任蔣同志・三・詳述黨政現況・四・希望不與一切反革命勢力妥協・如殘餘軍閥安福系等・五・列舉訓政開始的工作與必要的條件・如統一財政等、六、確定外交方針・運用革命手段・廢除不平等條約・七、促開第三次全國代表大會・原文長三千餘字、

京指委十八次常會

京市黨部指導委會(八日)下午二時舉行第十八次常會、出席者靳鶴聲李敬齋洪陸東陳劍脩段錫朋張厲生、列席者牟震東、李敬齋主席、蔣定豪記錄、(甲)報告事項、(一)中央黨部祕書處函復關於皖政府侵害黨務業已分別查究事件、(二)中央執委會令開關於各級黨部與特種刑事法庭之關係事件、(三)黨員梁煥然函請取締印有 總理遺像之手帕事件、(乙)討論事項、(一)舉行首都民衆慶祝克復北京大會案、(決議)先派人至中央黨部接洽後、再定日期舉行、(二)請撥款津貼市婦女協會臨時經費案、(決議)准特別津貼臨時費七十元、(三)本會職員在外兼職者應即呈報案、(決議)由祕書處通告限三日內一律呈報、以便核辦、

京市黨部民訓會 訓政科會議

南京特別市黨務指導委員會民衆訓練委員會訓政科第二次科務會議、主席劉春林、開會如儀、討論事項、一、審查所擬就徵文之稿件、二、負責石印會議須知人員之推定、三、工作應如何進行案、決議事項、一、徵文稿件修正通過轉呈常委核審後發出、二、由劉春林同志負責將會議須知稿件付石印、三、關於工作進行、A、先行考查農工團體後、再考查商青年婦女各團體、B、關於訓練之材料、曾由張靖劉春林兩同志負責着手編製、俟考查測驗完備後、用石印成小册、分發付各團體、臨時動議、民衆團體應如何考查案、決議、除原定工作計劃上之各種手續外、其他應注意之事項頗多、本科提交下次會務會議討論、

中央祕書處 工作計畫

▲籌辦中央月刊・▲編纂本黨大事記・▲整理歷來決議案

中央執行委員會祕書處近擬創辦中央月刊、編印本黨大事記及歷來之決議案、月刊專載黨務消息、與重要組織法令及決議案等、聞已擬定編輯計畫、從事材料之搜集、不久即可出版、大事記則載自第四次全體會議以來之本黨大事、爲本黨同志目前之參考、一俟編竣、即行追溯第四次全體會議以前之大事、種種詳細編述、俾作日後黨史之資、至中央歷來之決議案、該部亦正開始整理、其整理之方略、分數部、一、廣東時代、二、武漢時代、三、南京第四次會議以前、四、第四次會議以後、整理後、即編爲有系統之縱的記載與分性質之橫的記載、

蘇指委員會 訓練部消息

江蘇省黨部指導委員會訓練部、此次整理黨務、關係本黨前途、至爲重大、而各縣市黨務指導委員會本黨的下層基礎、尤應使其有健全之組織、現各縣市黨務指導委員、行將發表、該部擬於各縣黨員發表後、來京宣誓時、施以一星期之訓練、使其對於主義政綱等、有確切之認識、此項計劃、早由該部具體擬定、經該會常會議決通過、由該部部長顧子揚督率全部職員、積極籌備、大致已就緒、地點已租定金陵大學大禮堂、大約下星期四五卽將開始訓練、聞所定課程、計有小怎樣在江蘇做黨的工作、二、黨與政府、三、如何剷除黨的障礙、四、本黨宣言與議決案、五、本黨的組織、六、本黨的宣傳工作、七、本黨的訓練工作、八、黨與民衆、九、最近外交問題、十、江蘇的政治經濟、十一、三民主義建國大綱、十二、民權初步、十三、黨史、十四、小組及區分部之運用、十五、總登記之意義、共十五種、除最近外交問題、請周梗生先生担任、三民主義請周佛海先生担任外、餘均由該會委員分別担任、此外尚有特別講演、擬請朱霽青陳果夫于右任丁惟汾何香凝諸同志担任、

市部登記審委會議

上海特別市黨員總登記審查委員會、昨日上午十時在市黨部議事室、開第一次審查會議、到委員吳開先陳克成陳德徵趙澍陳希豪章雋明周致遠施公猛劉雲王延松潘公展十一人、吳佑人列席、主席吳開先、紀錄吳佑人、首由主席報告、次由劉雲趙澍陳克成等發表關於開始審查登記表應注意之點、提出討論、末開始審查、計審查合格、准予通過者共計三百六十四人、即日呈報中央請發登記證、拒絕登記者七人、保留及手續不完者二十二人、名單如下、吳景青、靜識、金慕梁、吳新同、洪鼎、候中柱、華德、詹秉章、朱馥泉、朱貴祥、章功興、孫成士、虞少廷、羅紹金、祝紹煌、黃瑞華、謝元徵、陳再華、浦洹卿、金翼然、劉宇、芮崑等、關於上述二十二人、即須前來本部談話、

市宣傳部召集 第五次宣傳會議

議決要案
定期開各區聯席會議
決定各區部應做工作
實行反日設計大單元

市黨部宣傳部於昨日(九日)下午二時、開第五次宣傳委員會、到會者楊清源、吳顯仁、莊心在、(一區)吳楨陳廷儀、(二區)許性初朱應鵬、(三區)潘鼎元張超人張帆、(四區)唐泉江季子(六區)李劍白刁浩春、(七區)梁曜森吳健英葛華、(八區)林美珩、(九區)許越先、(第一特區)沈愁、(眞茹獨立區分部)、主席葛建時、紀錄楊清源、主席報告、一、上次會議決定事項、二、反日運動宣傳週計畫、二區宣傳部吳楨、三區宣傳部朱應鵬、報告各該區部工作經過、市宣傳部陶百川報告反日運動宣傳週計劃、一、訓令各區黨部召集活動份子組織宣傳隊、二、通函各學校各工會各商會召集反日會議、三、煩發指導大綱傳單標語、四名人演講、地點青年會總商會少年宣講團、演講者周佛海楊杏佛何應欽張道藩等、五、化裝演講、地點、少年宣講團總商會、中央大會堂或更新舞台、六、**十三日(星期三)下午二時開各區黨部各區分部指導委員會議**、七、召集游藝界開會、準備曲本、八、將慘案各照片送各影戲院開演、九、各報登標語廣告、十一、發行反日特刊、十、發行畫報、討論至此、當由陳德徵報告各區黨部應做之工作、一、**區黨部每日上午開會一次報告消息・并決定本日宣傳方針・宣傳方法・二、督促各團體開會・三、派員到各團體宣傳・**討論事項、一、吳健英提議日本人每晚在北四川路順昌洋行發放無線電應設法防止、二、吳顯仁提議在此週內各區黨部應通知各小學校實行反日設計大單元、三、陶百川提議中小學校舉行反日運動講演大比賽、預賽由區黨部主持、全部決賽由市黨部主持、四、陳德徵提議、向小學生宣傳應用恩物或圖畫、以引起小學生之興趣、五、江季子提議編輯反日教科書、陳德徵修正爲請大學校編輯反日教材散會、

市各區常組聯席會

昨日下午二時市組織部召集各區黨部常務委員組織部長舉行聯席會議、由祕書趙澍主席、恭讀遺囑後、首由主席報告此次會議之目的、乃爲登記結束問題、(一)各區將登記表審查後、無論合格與否、均須送二份至本部、合格者填入登記合格一覽表、不合格者應詳開理由、填入拒絕登記表、(二)各區送來之登記表、頗多未備手續、一、證明人未蓋章或不滿三人、二、未蓋區指委會印章、以後均須改正、黨證非中央所認可之省或等於省之黨部所發者無效、應與遺失黨證者一律辦理、(三)登記於十二日截止、二十日以前、各區審查完畢、二十日送本部、(四)各區於此三日中、應延長辦公時間及停止例假、以便同志前來登記、(五)二十五日以前、各區應草擬區分部劃分計畫、其要點爲每分部不得超過十五人、及詳列各分部地址、(六)每月工作報告、各部應分別逐月報告、若有特別事故、須詳述始末、次由部長出席報告、又次各區報告登記情形畢、討論議案、(一)中央規定每區經費減爲三百元、(議決)由各區備文陳述困難情形、呈請市黨部轉向中央抗議、末由各區中述各種問題、一一由部長祕書答復而散、

各區指委會消息

本市二區黨部於昨日上午九時、開第九次指導委員會、到鈕長鑄范爭波陳廷儀吳楨蔡洪田吳其鈺、主席鈕長鑄、記錄蔡洪田、行禮如儀、主席報告後、繼以討論、議決案錄下、一、追認生活費支配案、(議決)通過、二、各委職員扣薪辦法案、(議決)各委職員每月請假以三日爲限、三日以上者、連同三日按日扣薪、三、民訓會組織大綱案、(議決)由常務委員審查後、提交下次會議通過、四、改委曹潤身爲六分部指導委員、陳慶祿爲八分部指導委員、邵任爲四十二

滬各區黨部消息

▲二區 該區民衆訓練委員會定九號召集第二次常會、業已通知各委員、於二日前將提案彙交主席委員、以便屆時提出討論、又該會所屬各工會、近日赴該會登記者甚多、聞一俟登記完竣、卽召集各工會代表開聯席會議、討論進行事宜、

▲三區 昨日本市第三區黨部在天后宮內召集第九次指委會議、出席沈德之朱應鵬周大融夏天馬寒風列席封光甲陳柏心胡祖姚、主席馬寒風、紀錄封光甲、首由祕書報告來件及上屆議決案、市組織部指導科代表陳柏心報告最近軍事情形、及中央特種法庭條例登記期定十二日截止、市訓練部考查科代表胡祖姚報告、市訓練部現從事於調查全市黨化教育情形、並希各區對此問題隨時貢獻意見、末討論問題、一、延長登記時間、議決、每日登記延長至下午九時止、二、速召集民訓會議、議決、由該會主席委員速定期召集、議畢散會、

▲六區 該區黨部於四日上午十時開第八次指委常會、出席者唐泉姜懷素江季子周永平后大椿郭情劍(黃金燦代)主席江季子、紀錄姜懷素、開會如儀、議決案如下、一、各部工作日記、二、派定值日員定每日下午午一時至五時爲主要時間遇有特別情形得延長之、(幹事由祕書處指定)三、張君毅追悼問題、決定贈送輓聯、並派唐泉同志參加、四、朦混登記問題、甲、有舊黨證並證明者得准登記、乙、無舊黨證而名册未列入者、雖有證明亦拒絕登記、丙、發生疑問時、須吊閱區分部開會簽名簿審查、五、出席車費以幹事爲限、六、通過登記黨員十八名、七、各部須加緊工作、

市指委會各部消息

▲宣傳部 上海特別市黨務指導委員會宣傳部、前經決議、定本月十三日至十九日爲反日宣傳運動週、連日積極籌劃進行、不遺餘力、大致步驟、已經擬定、指導大綱亦在編製中、昨聞該部決將發出下列文件、藉以擴大運動之力量、計一、**函請楊杏佛周佛海何應欽張道藩諸先生來滬公開演講・**日期地點、已由該部酌定、二、訓令各區黨部組織宣傳隊、三、訓令各區黨部、轉令各區分部指委、於十三日下午二時、至市黨部三樓、參與指委會議、四、**通函市內農工商學婦女各團體・於反日宣傳運動週內・隨時召集大會・依照該部所頒宣傳綱要・切實宣講反日之意義・**又聞該部更將發行反日特刊及畫報、舉行化裝演講、搜集曲本、定期招待遊藝界、請其協力向一般民衆宣言、印製日本暴行照片、送請各影戲院放映、此外更將舉行全市中小學生之反日演講比賽、預賽由各區黨部分別主持、決賽由該部主持、詳細計劃、已在擬訂中、

▲組織部 該部自辦理登記以來、進行不遺餘力、此次登記爲中國國民黨及國民革命成敗榮枯所繫、該部辦理甚爲嚴格、規定後日(十二日)截止、今日星期日、組織特設登記處、及各區黨部登記處、均照常辦理、預料人數必甚踴躍、

截止後・無論何人・一概不得通融・自開

▲訓練部 日昨該部第七次部務會議、韋雋明主席、韋之騏之紀錄、開會如儀、主席報告上次會議議案、及執行議決案情形、指導考查總務工科主任、先後報告各該科上週工作經過、嗣討論議案、當議決二起、一、關於黨政研究會之舉行問題案、議決、公推陳克成沈沛霖二同志負責召集、二、胡祖姚同志提出會議紀律案、議決、交條例審委員會審查、

▲民訓會 昨日該會組科派黃生茂黃兆榮秦慶成三同志、協助學聯會軍事訓練委員會、籌備學生軍檢閱典禮事宜、派吳家澤同志出席工界對日外交後援會召集之工界代表大會、指導一切、派駱清華同志出席醬酒業商民協會會員大會指導、派葉家興同志出席船業商民協會監視執紀委員就職宣誓、派鄧宏銘同志出席工商局參加詳昌絲織廠勞資調解會、又婦女協會呈請備案、經函覆照准、

首義編修館之籌備

國民社武漢通信、漢口辛亥首義烈士事蹟編修館籌備委員會、成立已經月餘、籌備委會議已開五次、本月三日該會開第六次常會、除副主席吳貢三籌備委員林楚珩王震東等六人缺席外、餘均出席、並有聶豫同志等新參加者多人、主席李亞東、紀錄李亦罍朱雲濤、茲將開會情形分誌於下、

(甲)到會人數 到會籌備委員有李亞東夏道南、許伯皋殷世盤朱雲濤新參加者有聶豫張天驥黃天覺左精忠吳振漢等十餘人、

(乙)報告事項 主席李亞東、報告上週一切經過情形、略謂、表揚先烈、是我們後死者應盡的責任、現在軍事時期、爲愼重起見、自應呈請政府備部、前次、兄弟個人曾代表本會、謁省政府主席張懷九同志、已蒙表示歡迎、並允予贊助、開本會備案呈文、已發交市黨部討論、由市黨部祕書處派員查復、故兄弟於前次開會時特派鍾漢傑同志赴京向國民政府、中央黨部投遞呈文、並攜有私函、向各要人如譚(組菴)李(協和)吳(稚暉)諸同志接洽、請予贊助、

(丙)討論事項 一、籌備會起草委員事務繁重擬添派兩人以資襄助案、議決、通過、並推聶豫殷子衡兩人充任、二、本會地址、因與車站毗連、北伐軍隊往來時、不能不暫借屯駐、又以路途窵遠、諸感不便、擬將武昌首義公園合併本會、將本會辦事處移設該園內、原有會址、留作編纂部俟需書時需用、請公決案、決議、通過、

(丁)臨時動議 一、副主席吳貢三前次拒絕對於赴甯備案的公文蓋用名章、且屢次開會不到、並不請假、放棄職權一案、請討論辦法案、比由聶豫同志主張、用今日第六次常會、到會同人名義署名、率領同人、去函質問、請其詳細書面答復、並推朱雲濤擬繕公函、當卽一致通過、派人送達、二、主席介紹新參加入會同人聶豫、左精忠、張天驥、(卽張醉侯烈士遺族)謝賓如、丁鎭、黃天覺、朱章、張海清、陳克佚、葉金祥、徐家琛、柯輔漢、杜覺先、吳振漢等多人、與各籌委相見、議畢散會、

蘇指委十六次常會

蘇黨指委會昨開第十六次常會會議、出席委員倪弼、顧子揚、狄膺、滕固、汪寶瑄、李壽雍、列席者劉漱石、主席汪寶瑄、討論事項、一、青浦第七區黨部呈請轉咨特種刑庭釋放黃沛澤案、決議、函特刑庭查明辦理見復、二、江蘇省農協會請示六月份維持費如何發撥案、決議、令逕向省政府具領、三、吳化保管員顧廷琮呈稱第一區黨部房屋被通俗教育館長許炳麟佔去案、決議、函縣政府查明辦理、四、吳縣婦女協會等呈請查封陸榮庭逆產案、決議、轉呈中央、五、民訓會提出南匯南貨業勞資糾紛應函建設廳查明核辦案、決議、照辦、六、蘇省府函稱據查嘉定縣共匪騷擾縣黨部不得辭其咎、請察核辦理案、決議、函復省府本會前已據滕委員固調查嘉定縣黨部委員確有失察之咎、並據徐植仁自請處分前來、經予以警戒處分矣、

黃縣成立一黨部

▲發出宣言

中國國民黨黃縣諸由鄉特別區黨部成立宣言云、現在革命的怒潮、已高張雲霄、日甚一日如日中天、而國際資本帝國主義的勢力所到之地、卽吾輩革命勢力所及之地、在橫的方面、有壓迫階級與被壓迫階級之對抗、在縱的方面、有強暴民族與弱小民族之相持、在最近十年以前、所有的勝利、都是壓迫階級與強暴民族的勝利、可是現在則不然了、以中華民國而論、本是被壓迫的弱小民族、國際資本帝國主義的次殖民地、我們所受的痛苦、蹂躪、敲詐、掠奪、已忍無可忍了、如五卅慘案、沙基慘案、北京慘案、萬縣慘案都是帝國主義與其所用之工具、軍閥、官僚、政客、所實現的萬惡手段、於是激起我們革命的怒潮、促進革命份子的覺悟、奮鬥、努力、集中、所以國民政府興師北伐已由珠江流域達到長江流域、已更由長江流域達到黃河流域了、眼見就要把賣國的北京政府消滅了、這此成績、是我們國民革命的領袖孫先生所指導的、是國民革命軍的武力與人民相結合所表現的、而我們三民主義的信徒、再也不容袖手觀、退縮不前、應該秉承孫總理遺訓、一致努力、一致奮鬥、以求三民主義之實現與成功、我們在軍閥範圍的同志、已於本月二日召集代表大會、成立區黨部、此後凡信仰三民主義、實行三民主義的人、都是我們的眞同志、如有懷疑三民主義破壞的人、就是我們唯一的敵人、我們的眞同志、就請趕快到本區部來加入國民革命和世界革命的戰線、我們的敵人、我們都要打倒他、我們高呼、打倒帝國主義、打倒軍閥、打倒現下逃在本縣張宗昌的餘孽劉志陸謝文炳、三民主義信徒固結起來、國民革命成功萬歲、三民主義萬歲、中國國民黨萬歲、中國國民黨黃縣諸由鄉特別區黨部、十七年五月二日、

九牛牌 二虎牌 肥田粉 招請經理

本行中國首創發售泰西名廠出品九牛牌二虎牌肥田粉多年牌子最老貨實唯一滋養力保證充足用於各種五穀植物發育速旺農產豐收已用各農人咸稱功效偉大名馳遐邇今因普及便利農民起見招請經理倘有各縣各埠各鎭各鄉之商店願爲經理批發者請投函本行接洽業宏利鉅幸勿失之交臂仿單章程函索卽寄上海界路一七三號 電話北四五三

肇豐行啓

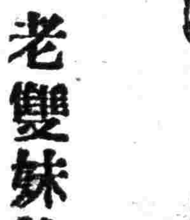

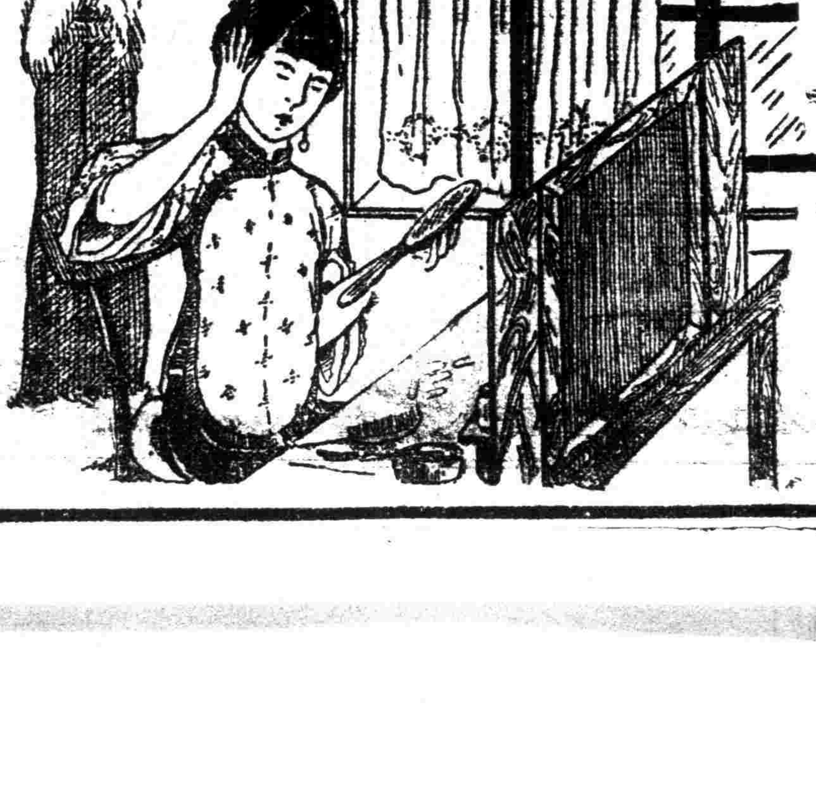

老雙妹牌生髮油

價目
大號每瓶六角 三號每瓶二角四分
二號每瓶三角六分 四號每瓶一角二分

本行經銷廿餘年各省均設枝行
各埠廣洋貨店均有發售

廣生行有限公司啓

中大區中校教聯
電賀中大新校長

上海各報館轉吳稚暉先生鈞鑒、頃閱報章，藉悉大學院於虞日呈請國府、任執事爲中央大學校長、同人等聞訊之餘、殊深慶幸、伏念執事奔走革命、數十餘年、道德文章、聲蜚海內、出而總攬上庠、儲材黨國、因羣髦之所希、亦同人之大願、方今北伐進展、直抵幽燕、收拾中原、不待戎事、應如何發揚民族、光大文獻、此蓋執事之責、要亦國人所厚望也、惟中央學府、舉國共瞻、執事於就任之日、竊以用人及經費二事、不能不特加顧慮、用人在專才之是尙、經費在謀所以獨立、而中小學教育、尤邦國之初基、請執事於經營擘畫之餘、更有以察及之也、謹此掬誠電賀、不勝盼禱待命之至、中央大學區立中等學校教職員聯合會叩齊、

中央大學兩通令
▲一爲禁止挪用或強借教費……
一爲教育行政人員養老撫恤與文官同

（一）中央大學爲禁止挪移教育經費或強行派借事、通令各縣縣長及教育局長文云、爲令行事、查各縣教育經費本不充裕、量入爲出、尙虞竭蹶、乃近聞各縣遇有特別事故發生、需款應用、竟在教育經費項下、任意挪移、或強行派借、以濟一時之急、似此情形、既是牽動預算、亦失獨立精神、自應嚴行禁止、以資保障、除分行外、合行令仰該縣（或局）長遵照、（二）中央大學奉大學院令和教育行政人員養老撫恤辦法、應候文官養老撫卹條例頒布、同一待遇、特通令各縣教育局長文云、案奉大學院訓令內開、前據該校長呈據第一次縣教育局長會議議決、請須服務教育行政人員養老及撫卹條例一案、經本院轉呈國民政府核示在案、現奉府批內開、呈悉、服務教育行政人員養老撫恤辦法、應候文官養老撫卹條例頒布、受同一待遇可也、仰卽轉飭知照等因、奉此合行令仰該校長、卽便遵照、並轉飭知照、此令等因、奉此查此案前據情該局長等議決、卽經據轉呈在案、茲奉前因、除分令行、合行令仰該局長知照、

怪事　京女中聲明　宋連鸞未死
寃案昭雪委員會取消

南京女中校長余蕙傳、聲明宋連鸞未死、七日通函各處云、本校師三學生宋連鸞、前因神經病返里、多日未通音信、忽於五月二十七日接鹽城寄來一傳事稟、「敬稟者、宋百靈（連鸞之字）於十七年夏正四月四日辰時西遊、擇於十日巳時大殮、十六日餞程、謹此稟聞、傳事稟、（按此項傳事稟、恐係宋生發神經時所作、）」全校聞耗、籌備追悼、昨有鹽城教育局長李西垣君、來京公幹、本校鹽籍同學、詢以宋死之經過、李大詫、謂陰歷四月九日鹽城追悼蔡公時大會時、宋生尙登台演說、何遽以死聞、甯非怪事、此項消息、傳至校中、羣皆疑信參半、當由校中拍電鹽城縣女中查詢究竟、「鹽城縣女中李校長、宋連鸞病愈否、電復南京女中、」今早接復電云、「女中連鸞病愈、鹽女中李、」大衆疑團乃釋、最近本校一部分同學組織之宋楊寃案昭雪運動委員會、其宗旨詳於告本校校長及全體教職員同學書、「我們根據死者遺書發起宋楊寃案昭雪運動、並沒有任何作用、我們的目標是（一）是遵死者遺囑公布遺書、（二）使社會了解女子生活不是以戀愛爲唯一的生活、倘使學校不了解我們目標、再加其他誣衊、我們除替死者昭雪外、要向誣衊者嚴厲交涉、南京女中宋楊寃案昭雪運動委員會啓、」茲者宋既未死、有何寃之可雪、楊生死之原因、已詳于遺書內、所謂宋楊寃案昭雪委員會者、當無存在之必要、業由校內集會結社審查委員會、着令卽日取消此項名義云云、

清華大學黨團呈大學院意見書（續）
過去之積弊六點……過渡時期之請求三點……改革清華之建設五點

一、清華過去之積弊　清華向以任職之未得其人、歷時既久、積弊亦多、撮要言之、約有六點、A.外交部與董事會之把持　清華向屬於外交部統轄之下、任命校長之大權、悉操於該部之手、大學教育爲專門之事業、與普通行政機關迥異其趣、非學識淵深富有教育行政上之經驗者、不足以稱其職、應如何慎選人才、委以重任、但按之清華過去之狀況、則有不然者、校長之更換、隨外交當軸之進退爲轉移、學識經驗、絕非所計、以一大學之教育機關、而以素無教育經驗之外交部員充任其事、則其一切措施之流於敷衍塞責、自爲必然之事、此外有一特異組織、足資注意者、卽外交部藏組之清華董事會、此種組織、表面上謂爲聘請國內教育專家以參與學校大計之規劃、實則乃藉此爲把持校政之工具耳、此爲清華之積弊者一、

B基金保管方法之不當　清華之基金、向由基金委員會負責保管、其組織係由外交部代表三人、美使館代表二人合組而成、此種辦法固未能謂爲不當、歷來北方軍閥屢欲提用此款而卒未能達其目的、未始不由於此保管委員會之保障、但其最大之流弊、使人感覺不滿者、卽其內部狀況之不公開、因此基金實數若干、以及存放之地點、含經手一二人外、向守祕密、局外人直無從悉其底蘊、其間究竟有無弊竇、或其舞弊確實狀況之何若、向未有人加以一番清查、此爲清華之積弊者二、

C校內財政不公開及其使用之未當　清華校內財政向不公開、每年收支實數及其詳細用途、向未明白宣布、其中糜費與使用不當之處頗不少、茲舉數例以明之、如校長汽車費一項每年至費一萬元之鉅、又如農學音樂兩系、並無正式選讀學生、而以位置一部分人的關係、每年費去三四萬元、因之其他正式開設之學系、遂受極大之影響、不能充分加以發展、他如圖書館常年經費三萬餘元、其中職員之薪金至佔去全數三分之二、而實際購書之費僅佔其三分之一、據此可見其糜費與使用不當之一斑矣、此爲清華之積弊者三、

D辦事人舞弊　校長一校行政之首領、校長不得其人、則其所引用之職員亦自難期其如何廉潔奉公、清華辦事人以庶務處舞弊爲最甚、校中所用之煤炭、其所購之煤每噸較市相多至二三元、而煤之實質則極劣、因此每年經手人可得一大筆不正當之收入、其他職員舞弊之處、尙待調查、舉此一例、可見一斑、此爲清華之積弊者四、

E教授未盡稱職　大學教育重在造就專門人才、非有淵博精深之教授不足以勝任、清華現在之教授、碩學之士、固不爲少、但學術欠缺、濫竽充數者、亦有其人、因之不能滿足學生求知之慾望、此爲清華之積弊者五、

E、教授治校制度之流弊　清華現採教授治校制度、校長之下、有評議會、由教授中選出評議員七人組織之、校內一切行政非經該會通過、不能施行、而此種評議員之改選、實際則爲少數善於聯絡巧於活動之教授所操縱、因此名義上雖爲教授治校、實則造成少數人把持之局面、而稟賦耿介、不屑逢迎者則不與焉、此外如開設之學系太多、未能將財力與設備專精於數種重要學系、亦屬教育行政上之一缺點、此爲清華之積弊者六、右列六點、爲清華過去積弊之犖犖大端、顯目著者耳、想鈞院本革命之精神、對於此種過去之積弊、當有一番澈底之改革、此爲同人等所深信而爲清華前途慶幸者也、

武漢政分會令　廢淫祠建學校

武漢政治分會本月三日令湘鄂兩省政府云、爲令遵事、查民族精神之涵養、首在正信仰而端人心、本黨心理建設之初、尤應致力於教育之普及、古人報功崇德、對古先賢哲、加以尊崇、享以堂廟、爲後世表率、用意本屬至善、但自邪說朋興、淫祠嫉祀、幾遍全國、遂致牛鬼蛇神、亦膺廟饗、流弊所及、不特導人民於迷信、損廟祭之尊嚴、而養成人民僥倖依賴不自振作之習慣、且妨害民族精神之修養、與信仰之純正劃一、其遺毒尤不可勝紀、茲經本會議決、所有非正當之壇廟祠宇、應一律廢除、就地收建貧民學校、其有廟產者、卽劃爲學校經費、其無廟產者、由政府補助之、既可納信仰於正途、而增加校舍、有利於普及教育、尤非淺鮮、至各種壇廟祠宇、何者應存、何者應廢、應由該省政府轉令該省民政教育兩廳、會同詳密審查、妥籌辦理、呈報備核云、

贛省小學教育統計

贛省教育、在陳禮江未任廳長以前、茫無頭緒、而最關重要之教育統計、則更絕無、故欲辦到教育科學化、則非注重統計不爲功、現在教廳對於學校教育、社會教育等統計、業已分別辦竣、關於贛省八十一縣小學統計結果、（校數）八千五百一十校、（教職員）一萬八千○六十八、（班數）一萬六千四百五十七班、（學生人數）男女總計二十七萬九千六百八十二人、（每班平均人數）十七人、（經費歲入）一百六十六萬九千四百一十六元、（歲出）一百六十八萬七千八百八十一元、（每生占費）六元、

南通縣注意農村教育

南通縣教育當局、對於農業教育、向極注意、近來益事擴充、設有中心茶社、辦法與中華職業教育社曉莊合辦之南京中心茶園相似、對於鄉村教育、擬以農事爲中心、務達鄉村教育農業化之目的、最近教育局率同各學校與農業學校聯絡、往各鄉講演農業之科學知識、以喚起農民對於農事改良之注意、農民教育之同情、中華職業教育社最近推請鐘道贊博士、前赴通邑調查、對於南通教育界所取途徑、甚爲贊同、鐘君並發表進行之意見、又江蘇農民銀行副行長王志莘君、同時亦赴通調查農村情形及農民生活、以便設施農村經濟及合作事業云、

松縣師校長辭職

松江縣師範學校校長懷伯明、自任事以來、對於校務、慘澹經營、數受兵災、均親自在校維護一切、去年遷回華莊後、益加改革、校務一新、近以精神不足、已向教育局提出辭職矣、

市立學校校長昨日會議
▲討論年功加俸問題

市立學校校長會、於昨日（九）下午四時在梅溪學校舉行臨時會議、到三十餘人、由梅溪校長徐中行主席、行禮如儀後、討論年功加俸問題、當卽議決致函市教育局詢問一切、原函云、章局長、昨天各校收到年功加俸調查表催令塡報、不過表裏加俸數、有任職幾年以上及增加百分之幾等字樣、同人等因爲有下列疑點、敢請局長先予解釋、俾有遵循、一、查本市教員任免條例有年功加俸辦法、以前早經實行、後來另頒獎勵規程、這次應塡加俸數額、不知道是照年功加俸辦法塡寫、還是照獎勵規程辦法塡寫、二、舊的年功加俸辦法、沒有廢止、而這次局裏所發的信、又係載明年功加俸調查表、那末本學期的教職員加俸、還是兩項都適用的呢、還是祇取一種云云、

市學聯　爲罷課遊行致市教局函

市學聯會昨致市教育局函云、逕啓者、本日報載貴局通令各校禁止罷課遊行、閱讀之餘、不勝駭異、查全滬各校學生、均恪遵紀律、聽本會指揮、本會並無停課遊行之決議、貴局此項通令、實屬無的放矢、淆亂聽聞、且貴局職權僅及市立各校、全滬學校數百、各有管轄機關、貴局似未便過問、此次通令對各校不加區別、似犯越俎代庖之嫌、甚盼貴局以後詳加審愼、免貽口實、是爲至幸、

大夏畢業典禮
▲錢司令蒞校閱兵

膠州路大夏大學本屆本科各科畢業得學士學位者二十三人、高等師範專修科畢業者五十四人、預科三十二八、初中四十八人、於昨日下午二時舉行畢業典禮、由王伯羣校長主席、授予學位及文憑、董事馬君武張君勵、來賓章梓丹王雲五程時煃程其保及同文書院院長等、合全體師生一千餘人、公安局軍樂隊到場奏樂、各人均有極誠懇演說、詞長不錄、是日上午該校學生軍舉行大檢閱、全軍六百餘人、編成一營、女生編入救護隊、約四十人、淞滬警備司令錢大鈞致訓詞、市學聯軍訓會派汪竹一代表贈旗授印、精神煥發、秩序整齊、該校並贈教練官鄧振銓師長、銀盾一座、以表感戴、晚七時、全體教職員在校設筵迥譙畢業同學云、

四大學語賽結果
交大第一

交通光華、暨南、復旦四大學國語辯論比賽、交通復旦決賽、於前日上午九時、在徐家匯第一交通大學大禮堂舉行、聽者六百餘人、題爲『今日中國農人運動較工人運動更應提倡』、正面復旦、辯論員趙邦鑠、潘少魯、劉尙志、反面交大、辯論員丁文浩、盧鉞章、余士璜、一、開會、二、主席王正廷宣布辯論規則、三、開始主辯、四、休息五分鐘、五、開始覆辯、六、評判員胡適、張君勵、（交主席、）七、評判員致詞、由胡適代表、胡云辯論有三要素、一、名詞、二、根據、三、事實、而辯論以第三項爲最重要、八、主席王正廷、宣佈評判結果、爲一爲第一交通大學、九、給獎、由陸小曼女士發給、十、散會、

中國女體專　將補行念週紀念

閘北青雲路中國女子體育專門學校、二十週紀念遊藝會、前經教職員會議、確定夏歷四月二十九、三十、五月初一三日補行、連日籌備一切、頗形忙碌、聞其遊藝節目、共分新劇、舞蹈、歌劇、國技、雜藝五大組、又發行精美之二十週紀念遊藝會特刊、准本星期日出版云

暨南追悼王道新

王道新字陶性、江蘇宜興人、去冬方畢業暨大、得商學士學位、於上月二十一日逝世、年僅念四、師生聞耗、咸相哀悼、以王君平日在校、勤敏好學、尤努力於愛國運動、念國家需才孔亟、今夏準備西渡、更求深造、不意賚志以歿、實爲國家人才之損失、日昨（九日）該校在禮堂開會追悼、花圈輓聯甚多、上海各大學宣與同鄉會、亦均有哀辭送到、

滬江附中得錦標
上海中校聯合運動會之結果

上海中等學校聯合運動會、於昨日下午五時在中華運動場結束、綜觀各項成績、均有可觀、且三級跳遠及撐竿跳高二項、均超過江大及慰勞運動會之大學組成績、更爲名貴矣、總計各校數分、以滬江爲最佳、共計五十三分半、奪得本屆錦標、黃明道先生所贈大銀盾一只、遂爲滬江附中所得、昨日氣候涼爽、而各項運動又屬決賽、故到場參加者、較第一日更爲踴躍、會場秩序、除由上海中學童子軍維持外、又請光華附中童子軍到場協助、故秩序井然、而職員之熱心服務、精神倍增、

▲決賽總成績

運動項目	第一名	第二名	第三名	第四名	成績
百米	李榮耀（滬江）	黃志明（滬江）	馬幼莪（光華）	萬祥耀（復中）	一二・二秒
二百米	李榮耀（滬江）	龍學球（暨南）	郭伯起（實中）	徐克培（光華）	二四・四秒
四百米	龍學球（暨南）	章顯華（光華）	林生潤（暨南）	李榮漢（滬江）	五五・六秒
八百米	章顯華（光華）	周斌（實中）	洪啓明（滬江）	李榮漢（滬江）	二分一八・六秒
千五百米	周斌（實中）	洪啓明（滬江）	陳行瑕（浦東）	戴學光（復中）	四分五一・七秒
高欄	周紹文（實中）	蘇尙勳（浦東）	陳康（持志）		成績缺
低欄	黃志明（滬江）	龔兆麟（滬江）	周紹文（實中）	陳光順（暨南）	二八・五秒
推鉛球	朱孟常（光華）	胡民騰（滬江）	龔兆麟（滬江）	陳仁樑（暨南）	一一・一三米
擲鐵餅	王季淮（光華）	陳仁樑（暨南）	朱孟常（光華）	黃運利（滬江）	二七三・四五・米
擲標槍	王季滄（光華）	余全和（暨南）	黃運利（滬江）	胡民騰（滬江）	三八・九八米
跳高	李琳	爲祖敬			一・六二米
跳遠	章文麟（滬江）	王季淮（光華）	李琳（實中）	王譜笙（民立）	六・○九五米
三級跳遠	李琳（實中）	王季滄（光華）	周紹文（實中）	章文麟（滬江）	一二・三三米
撐竿跳高	李琳（實中）　陳木火（職業）		黃飛龍（暨南）	沈元首（滬江）　錢樹璣（浦東）	三・一四五米
八百米接力	滬江附中	暨南附中	光華附中	民立中學	一分四一・三秒

▲各校總分表

運動項目	百米	二百米	四百米	八百米	千五百米	低欄	高欄	推鉛球	擲鐵餅	擲標槍	跳高	跳遠	三級跳遠	撐竿跳高	八百米接力	總結	名次
滬江	八分	五分	一分	三分	三分	八分	○分	五分	一分	三分	○分	五分	一分	○・五	一○	五三・五	第一
光華	二分	一分	三分	五分	○分	○分	○分	五分	七分	五分	二分	三分	三分	○分	四分	四○	第二
實中	○分	二分	○分	三分	五分	二分	五分	○分	○分	○分	五分	二分	七分	四分	○分	三五	第三
暨南	○分	三分	七分	○分	○分	一分	○分	一分	三分	三分	○分	○分	○分	二分	七分	二六	第四
職業	○分	○分	○分	○分	○分	○分	○分	○分	○分	○分	二分	○分	○分	四分	○分	六分	第五
浦東	○分	○分	○分	○分	二分	○分	三分	○分	○分	○分	○分	○分	○分	○・五分	○分	五・五分	第六
民立	○分	○分	○分	○分	○分	○分	○分	○分	○分	○分	二分	一分	○分	○分	二分	五分	第七
復中	一分	○分	○分	○分	一分	○分	○分	○分	○分	○分	○分	○分	○分	○分	○分	二分	第八
持志	○分	○分	○分	○分	○分	○分	二分	○分	○分	○分	○分	○分	○分	○分	○分	二分	第八

（實中）（民立）張長江（光華）陳木火（職業）

奪得錦標之滬江附中田徑賽隊（王開攝）

大會傑出人才（左）陳木火（職業）（右）李琳（實中）撐竿跳高並列第一（王開攝）

廣肇排球隊昨勝浦東
▲奪得江南各中學排球錦標

江南各中學排球錦標、得決賽權者爲廣肇與浦東二隊、於昨日上午十時、假中華運動場決賽、結果廣肇以二十一比六、十五比二十一、二十一比十九獲勝、奪得錦標、

撐竿跳高欄跑之姿勢（王開攝）

昨日棒球比賽結果

中華棒球隊與美國公學隊、於昨日下午二時、交戰於中華棒球場、結果中華路以十與二之比獲勝、又四時起美公與猶太、結果爲十四比四、美公勝、

昨日體育場四組小球賽

上海公共體育場小球比賽、昨日下午相約參戰者計有四組、茲將各組比賽結果錄後、

比賽者	裁判員	上半時	下半時	總結果	優勝者
醒華（甲）與自由（甲）	王福熙	○—○	二—○	二—○	醒華
三慶與聚義	王福熙	一—一	一—○	二—一	三慶
中法與東南	張龍海	○—一	○—○	○—一	東南
自由（乙）與醒華（乙）	張建業	三—○	一—○	四—○	自由

十一與六之比梅溪昨勝時化

市立兩校籃球比賽、昨日爲梅溪與時化、交戰於公共體育場之籃球場、張龍海担任裁判、前日梅溪會勝上中實小、時化曾勝尙文、都稱市校籃球中之健隊、下午四時開始交鋒、雙方球藝極佳、均能引起觀者之贊美、比賽結果、爲十一與六之比、梅溪大勝、

商情

標金因外匯趨鬆而復跌

昨九日、標金復趨跌勢、大條銀續見縮小、惟匯兌勿動、外匯內盤趨鬆、人心因亦軟弱、自早市計跌二兩、英匯揭後、略加一兩零、是後復以下游、已跌進五十兩關內、午時計削去三四兩、英日等匯甚形疲弱、華商略有結進、市場交易供過於求、廣幫及元興永並套頭各號均已售出、順利萬興稍有購買、惟市面強弱不定、搶帽子交易殊不順遂、午後因逢週六、照例停市、茲將前市經過情形於後、計七月份開盤三百五十一兩計小去一錢、毛盤繼續消落一二兩、而日金見低、九月份正金初出七一八七五、旋後七一七五、華商銀行買十月份七一七五、先令開出時計四十九兩三錢、掛牌僅日金加大二五計七一半、故加爲四十九兩七錢、當即小落五錢、忽又高起一兩、乃有入買進、十點以後、趨勢而下、九月份日金以七一六二五可結、八月份正金又出七一半、故又退爲四十九兩之內、十點半後益見軟頹、日套頭各號等傾向售出、至十一點爲四十七兩一錢、隔五六分鐘、回上一兩一錢、旋卽轉挫、因日金華商買戶不再落手、若賣出而銀行心理轉低、午刻僅還、九月份七一、又英金二先令八辨士六二五、是以人心尤爲疲萎、金價陡跌二兩左右、其中計有七八錢差額、迨午收爲三百四十六兩四錢、比較前日計跌去四兩七錢、查前市最大價三百五十一兩、最小價三百四十六兩四錢、自早開至午收竟有四兩六錢高下、登賬六月份三百四十七兩、七月份四十六兩、補水四十七兩 、惟飾金又加半元計兌五十六元半、物品早開三百五十兩五錢、收市四十五兩四錢云、

大條續見縮小

昨星期六、接據倫敦來電、大條銀近期念七辨士二五、（合英匯平二仙令八辨士一八七五）遠期念七辨士一二五、均縮短三一二五、歐市甚平、中印賣出、又聞美國售出、而買戶須待小價買進、美銀價五角九分半降三七五、英對美匯美對英皆無升降、同爲四元八角八分二五、日英一仙令十一辨士〇六二五、日美四元六角七五、均未更、英滬二仙令八辨士八七五縮一二五、又當日路透社上午九點五十五分來電、日美四元六角六八七五、勿動、日英一仙令十辨士九三七五、低〇三一二五、電通社上午十點十分到、日美出價四元六角六二五如前、日英一仙令十辨士九三七五未更、日美進價四元六角七五降〇六二五、日英一先令十一辨士勿更、十二點十分電訊均無升降、

二五盛極轉疲

▲整六期好現降　▲交易亦殊清淡

昨(九日)證券市場、各債期現市況依然毫無起色、清淡如前、賣買人氣、仍殊呆定、前後兩市各做開約二十萬元、中以七長交易稍多、惟於下午收市一盤、閒散益甚、本月期一律未有開出、特以續發二五於場外交易、仍頗活躍、聞該交易所對於續發開拍問題、刻正在進行中、至各債市價經過情形、二五庫券因連日價格步高、持貨者稍有脫售、故趨勢回鬆、較上日小去二角許、小票因較週四之價故大六角、續發亦比前日又降下半元許、整理價初開因買氣仍頗靜滯、價續向疲、而以七長尤軟、整六旋卽稍稍回堅、後市各方進出勢甚平衡、是以益趨穩定、結束較前日七長仍縮、而整六續微漲、惟整六現貨回降四角、觀市價趨途、一時尚未能有新發展也、總計昨日期貨成交總數爲四十一萬元、內七長六月期萬六五千元、七月期二十萬元、整理六厘六月期二萬五千元、七月期十二萬元、現貨成交二五庫券三萬六千三百元、整六七千元、茲分錄於後、

▲七年長期　七長現貨無市、六月期上午由七十四元三角續降至四元許、下午開出一盤、仍回至七十四元三角半、比前日微小五分、七月期站定於七十一元八九角之許、收市爲七十一元九角五分、較前日稍小一角五分、

▲整理六厘　整六現貨上午做開一次、爲六十一元七角、較上日又小去四角、六月期初開爲六十二元三角、繼卽回好與前日價同、後市祇做開一盤、爲六十二元六角、比前日大一角、七月期晨初開出、已縮進六十三元以內、其後復徘徊於三元一二角許、收盤續堅爲六十三元四角、較上日大一角半、

▲二五庫券　二五大票、初常在五十六元六七角許、收盤略鬆、爲五十六元五角半、比前日回降二角五分、小票於上午開出價爲五十五元六角、較週四大六角、續發暗盤比前日又降半元許、大票爲七十二元九角、小票七十一元四角、

洋厘初挺復削

▲洋厘　九日（卽夏歷四月念二日）釐市初挺後削、蓋因午後賣氣復盛、場內無人操縱、兼新幫來源見多、故價抑小也、早市計開七錢二分四厘、較前爲續昂一厘二五、午市七錢二分三厘、比之上日回落三七五、市場交易尙盛、業中做開票划各款一百餘萬、鈔票新幫現洋等一二十萬、銀行互市四五十萬、客幫仍以北路居多、裝出一百數十萬、

▲輔幣　市況似趨穩健、早市江角六錢一分五厘七五、比前日纔降二五、午市平定、仍爲六錢一分五厘七五、雙毫早市五錢九分〇五、較上日加半厘、午市勿動、比前日收市好起一厘、成交十餘萬角、到銷均屬暢盛、而□兌行情、殆洋釐高低關係、是以早市升一角計一千二百念六角、午市厘小角五分遂減二角七分爲一千二百念四角四分、

▲銅元　趨勢向榮、上下午用計四百〇七千、比較昨日又縮短一千、成交三萬餘串、衣牌早市二千九百四十七元、午市二千九百四十三元、降八文、角坏同爲二百四十文、早減一文、午市相同、貼水早升一文爲五十五文、午則降一文爲五十四文

▲銀拆　昨逢星期六、各銀行例上祗午半天營業、收解各項銀款似淡、僅計三百餘萬、華商各種收解各種貨票稅匯等款八百餘萬、銀拆平和、早市轉漲拆息一錢二、回大二分、午市用途不緊、銀行休假、出入旋鮮、故拆息趨低、計八分、與昨日收市小落一分、

東匯略加餘勿動

昨逢週六、各銀行例半天市況、匯無掛價除日金加二五計七錢一分半外、餘皆勿動、大條雖縮、匯兌如前、至於銀行內盤、英美兩匯均見硬勢、交易不多、東匯亦趨疲落、午時尤弱、華商投機者雖有購進、嗣後買意見淡、殆因金市已拯、破入五兩關內、人心易虛也、銀行如正金三井仍有售出一百萬元光景、朝鮮上海吸進數十萬元、迨午收各匯比較八日計先令長二五、美金長半元、日金減去八七五、午後乏市云

股市未定

昨星期六、外股市況未有若何良莠、公會上買賣僅見少數開盤、買戶出價、似稍提增、內計東方紗廠加錢、德力風加五錢、公共汽車加一錢、別發漲二角五、龍飛加五錢、怡和新股則小去一兩、此外各股一無變化、實在交易未有做開、祗由掮客以工部局公債略相成交、價平、橡皮市計念三種給價、內有三二種見跌、歐市站定、計倫敦回小一二五爲九辨士二五、新加坡開盤三兩二分五、收盤三角二分二五、比前減半分、又英倫存底已減少一千噸云、

怡和紗廠		九十六兩
東方		二兩一錢
德力風		六十三兩
公共汽車		九兩二錢
別發		十二元二五
龍飛		七十三兩
▲以上總會開盤買價		
地傍	六月分	一兩五錢
▲以上總會內成交價		
工部局	六厘公債	八十九兩
工部局	六厘公債	八十八兩五錢
▲以上掮客成交價		

紗市極清淡惟拍盤略俏

▲標紗　昨日市況甚清淡、竟日僅拍出六盤、市勢趨堅、故了結者稍少、上午漲數錢、下午略回軟、遠期尤形沈靜、計上午拍出六月三盤一五九•五〇、七月收盤一五九•四〇、下午六月收盤一五九•二〇、七月開盤一五九•五〇、九月收盤一五九•五〇、

▲現紗　交易亦趨清淡、因端節將屆、各幫固略停止、而連日日貨成交不少、拋出各月期貨達數千包、故市上成交大減、昨日僅由江西廣東汕頭甯波內地野鷄等幫購進二百餘包、價跌漲二錢五、崇信紗廠開出十六支大發二百包、價一百六十四兩、各牌如下、

支數	牌子		價
卅二支	金城	三股 現大包	二九二•〇〇
又		單紗 又	二二六•〇〇
二十支	雙地球	又	一八六•二五
又	採花	又	一八一•〇〇
十六支	大發	又	一六四•〇〇
又	又	又	一六四•五〇
又	金城	又	一七〇•〇〇
又	人鐘	又	一六一•七五
又	又	又	一六二•〇〇
又	又	又	一六二•二五
又	寶鼎	又	一六一•七五
又	胭脂虎	又	一六五•〇〇
十支	雙喜	又	一〇八•〇〇

花市似轉穩定

▲標棉　市況略定、因美棉連日變動、昨稍穩定、上午各月漲五分至一錢、下午本月續漲一錢餘、均跌五分至二錢、市情頗現移動不定狀況、而美棉又呈疲勢、益使棉市不安也、各月價如下、

	上午	比前日	下午	比上午
六月	三七•五五	大•〇五	三七•六五	大•一〇
七月	三八•一〇	大•一〇	三八•〇五	小•〇五
八月	三八•三五	大•〇五	三八•二五	小•一〇
十月	三七•九〇	大•〇五	三七•七〇	小•二〇
十一月	三七•七〇	大•一〇	三七•五〇	小•二〇

現棉　成交如下、

東棉進　白羅去　三百件　價四十二兩棧交

美棉　連日變動、日昨稍形穩定、紐約消息因天氣良好、而現貨有較大之需求、致市況參差、正期大而遠期小、但變動甚微、印度先以美棉良好而漲、後以空風稍盛而小、結果跌一羅比、高大一元二角、各價如下、

		六月八日	比前日
美棉	七月	二〇•五三	大•〇二
	十月	二〇•六四	小•〇五
	十二月	二〇•五〇	小•〇四
	一月	二〇•四一	小•〇二
	三月	二〇•三四	小•〇五
	現貨	二一•〇五	大•〇五
利物浦	七月	二〇•九八	大一
	八月	二〇•九二	一
	十月	二〇•八四	一
	現貨	二一•四五	二
印度孟加拉	七月	三二八	—
	十二月	三二九	—
奧姆拉	七月	三五四	小一
	十二月	三六一	小一
白羅去	七八月	三八九	小一
	四五月	三九五	小一

		上午	下午
三品日紗	六月	二三五•四〇	二三五•九〇
	七月	二三七•九〇	二三八•〇〇
	八月	二三九•三〇	二三九•九〇
	九月	二四〇•八〇	二四一•四〇
	十月	二四二•〇〇	二四二•九〇
	十一月	二四三•四〇	二四三•九〇
	十二月	二四四•〇〇	二四四•六〇
美棉	六月	六七•三〇	六七•三五
	七月	六七•二〇	六七•五〇
	八月	六七•六五	六七•八〇
	九月	六七•九五	六七•九〇
	十月	六七•八〇	六七•九〇
	十一月	六七•八〇	六七•八五
	十二月	六七•六〇	六七•六〇

市價

▲外國匯票（六月九日星期六市）

（上海匯至倫敦）（申規一兩計算）	銀行電匯	二先令八辨士二五
	銀行卽期	二先令八辨士三一二五
	銀行四月	二先令八辨士
	銀行買進四月定期	二先令十辨士二五
	帶根電匯四月定期	二先令十辨士三七五
	帶根電匯六月定期	二先令十辨士五二二五
（上海匯至法國）（申規百兩計算）	銀行電匯	一千六百七十個佛郎
	四個月期	一千七百五十個佛郎
（上海匯至紐約）（申規百兩計算）	銀行電匯	美金六十六元六二五
	四個月期	美金七十元
（上海匯至香港）（港洋百元合規銀）	銀行電匯	七十六兩五錢
（上海匯至印度）（申規百兩計算）	銀行電匯	一百七十九羅比
（上海匯至爪哇）（申規百兩計算）	銀行電匯	一百六十一盾二五
（上海匯新加坡）（新洋百元合申規）	銀行電匯	八十六兩二錢五分
（上海匯東京）（日洋百元合申規）	銀行電匯	七十一兩五錢
（上海匯至漢堡）（申規百兩計算）	銀行電匯	二百七十四馬克二二五

▲國內匯兌　銀行公會報告各省匯市

地名	種類	兩
北京	公砝	一〇四六•五
天津	行化	一〇五四•五
重慶	九七平	一〇四五•〇
成都	九七平	〇七二〇•〇
萬縣	九七平	一〇六〇•〇
漢口	洋例	一〇二六•〇
廣州	毫洋	〇〇六〇•〇
梧州	毫洋	〇七一〇•〇

地名	名稱	
北京	銀元	一〇一四•〇
天津	銀元	一〇一三•〇
青島	銀元	一〇二〇•〇
烟台	銀元	一〇二五•〇
重慶	銀元	一〇四〇•〇
成都	銀元	〇七一〇•〇
萬縣	銀元	一〇六五•〇
福州	銀元	一〇一六•〇
廈門	銀元	一〇〇三•〇
南京	銀元	一〇〇三•〇
汕頭	銀元	一〇〇〇•〇
漢口	銀元	一〇〇五•〇
雲南	滇幣	〇三九五•五
大連	銀元	一〇〇〇•〇
九江	銀元	一〇一二•〇
南昌	銀元	一〇一九•〇
蕪湖	銀元	一〇〇五•〇
安慶	銀元	一〇〇七•〇
杭州	銀元	一〇〇三•〇
濟南	銀元	一〇二八•〇
奉天	銀元	一〇三五•〇

▲各國票價　錢莊做開外幣五點鐘以前之盤

	買	賣
盧卜（一千元新票每萬元）	三兩二錢五分	三兩七錢五分
盧卜（五百元老票每萬元）	五兩二錢五分	六兩二錢五分
盧卜（五元票每十元）	九兩五錢	十一兩
盧卜（念五元二百五十元票每萬）	二兩	二兩五錢
法郎票　每元	八分一厘五毫	八分三厘五毫
新加坡票　每元	一元一角三分五釐	一元一角四分五釐
香港鈔票　每元	一元〇四分	一元〇五分
東京老頭票　每元	九角八分	九角九分
花旗票　每元	二元〇五分五厘	二元〇六分五釐
英金票　每磅	十元〇〇五分	十元〇一角五分
荷蘭票　每元	八角二分	八角二分
英金四開　每個	十元〇三角	十元〇四角
美金四開　每個	十元〇五角五分	十元〇六角五分

	買	賣
坎拿大票每元	二元〇三分五釐	二元〇四分五厘
印度票每羅比	七角五分	七角六分
菲律賓票每元	一元〇一分五釐	一元〇二分五釐

▲金市　每條

現貨標金	三百七十八兩五錢
足赤條金	三百八十六兩
沙金恰赤	三百八十七兩

英美日銀市電訊

花旗銀塊	五角九分五
英美匯水	四元八角八分二五
英日匯水	一先令十一辨士〇六二五
美英匯水	四元八角八分二五
美日匯水	四十六元七五
滬倫匯水	二先令八辨士八七五
（倫敦銀塊市電報）大條銀近期	念七辨士二五
大條銀遠期	念七辨士一八七五

月期	盤數	兩錢分
七月期標金	開盤	三五一•〇〇
又	高至	三五一•〇〇
又	小至	三四六•四〇
又	收盤	三四六•四〇
午前補水標金		三四七•〇〇
六月期上午	登帳	三四七•〇〇
七月期上午	登帳	三四六•〇〇
七月份午後標金	開盤	星期六
又	高至	午後無市
又	小至	
又	收盤	
午後補水		

（銀樓大同行飾金掛牌）楊慶和福記　九霞新記　元裕記　祥記　老慶雲　老天寶　老鳳祥　寶成　慶福星　裕記　楊慶和久記　楊慶和發記　鳳祥　景福　德記　北慶　南鳳　費文方

各家天字足赤（每兩）價洋五十六元五

又十足紋銀（每兩）價洋一元七角五分

▲銀洋錢市

	早市開出行情	午市開出行情
國幣	七錢二分四厘	七錢二分三釐
江南小洋	六錢一分五厘七五	六錢一分五厘七五
廣東小洋	五錢九分〇五毫	五錢九分〇五毫
銀拆	一錢二分	八分
銅元	四百〇七千	四百〇七千
衣牌	二千九百四十七文	二千九百四十三文
角子	二百四十文	二百四十文
小洋貼水	每角五十五文	每角五十四文

▲滬南米市　昨日滬南各米市價如下　每石

河下　特頂白粳	十一元六角	至十一元四角
又　青角薄稻	十元〇七角	至十元〇五角
又　中關白粳	十一元三角	至十一元一角
又　南港陰元	十二元〇五角	至十一元七角
又　常高變元	十二元九角	至十二元三角
又　吳江白秈	十元〇六角	至十元〇五角
又　同里白粳	十元〇五角	至十元〇三角
又　無錫羊尖	十元〇六角	至十元〇四角
又　航船薄稻	十元〇五角	至十元〇三角
又　同里杜尖	十元〇五角	至十元〇三角
又　八尺白粳	十元〇三角	至十元〇一角

嘉穀堂米業公議米價

特號白粳	十二元四角
頭號白粳	十二元
二號白粳	十一元六角
三號白粳	十一元二角
機白元米	十三元二角
頭號白尖	十一元二角
二號白尖	十元〇八角
三號白尖	十元〇四角

▲滬北米市　昨日米船到源不多•市上銷路亦淡各米惟變元貨少價緊•白粳平疲•茲列斛開之如左、

奚金記	頂白粳	十二元一角
毛丙福	又	十一元八角五分
陶仲關	又	十一元七角五分
劉梓林	又	十一元四角
周阿法	又	十一元二角
葛雪根	又	十一元
顧學文	又	十元〇七角
費關生	薄稻	十一元五角
楊見裕	羊尖	十一元
錢福元	早稻	十元〇八角二分
趙根泉	杜尖	十元〇七角
余金根	又	十元〇四角
楊見裕	變元	十三元六角
王金方	又	十三元一角

▲上海雜糧交易所

上午市價（兩錢分）

標準新小麥五月期	開盤	四•〇二
又	二盤	四•〇〇
又	收盤	三•九九
六月期	開盤	四•〇四
又	收盤	四•〇三
七月期	開盤	四•一一
又	收盤	四•一三
八月期	二盤	四•一八
又	收盤	四•一七
標準有邊豆餅四月期	收盤	一•五六
五月上	收盤	一•五五七五
六月上	二盤	一•五二五

下午市價

關東高粱子四月期	收盤	二•七〇
標準新小麥五月期	收盤	三•九五
又	四盤	三•九七
六月期	開盤	三•九九
又	收盤	四•〇〇
七月期	開盤	四•〇七
又	五盤	四•〇八
八月期	二盤	四•一八
標準有邊豆餅四月期	收盤	一•五五七五
五月下	收盤	一•五五五
六月上	二盤	一•五二二五

▲大連油豆餅電　六月九日下午二點二十五分到申

豆油	現貨	十六元九角
又	六月份	十七元
又	七月份	十七元三角五分
又	八月份	十七元四角五分
黃豆	現貨	六元〇二分
又	六月份	六元〇二分
又	七月份	六元〇五分
又	八月份	六元一角一分
豆餅	現貨	一元九角七五
又	六月份	一元九角七分
又	七月份	一元九角六分五
又	八月份	一元九角五分五
高糧	現貨	三元〇六分
又	六月份	三元一角五分
又	七月份	三元二角九分五
又	八月份	三元四角一分五
又	九月份	三元四角八分
沙票	現貨	七錢一分四釐

▲油豆餅　昨日滬南午前采薮堂油豆餅市

生泰船牛豆油	二十件	十四兩五錢
駿源義順牛餅	一千張	十三兩七錢
裕泰什印牛餅	二千五	十三兩七錢
又光沙河豆餅	五百張	一兩六錢三分
聚泰光大連豆餅	一千張	一兩五錢八分

▲廠家

振興合記	機元	十三元
裕泰源記	又	十二元九角
恆成康慶記	機尖	十元〇四角五分

▲紐約棉電

七月期美花	美金	二〇•五三
十月期美花	又	二〇•六四
十二月期美花	又	二〇•五〇
一月期美花	又	二〇•四一
三月期美花	又	二〇•三四
米特令現貨	又	二一•〇五
七月期最高	又	二〇•七五
七月期最低	又	二〇•五五

▲上海證券物品交易所　標金煉見九七八號牌

▲現貨麵粉　每袋

紅藍車粉	二兩二錢六五
綠兵船粉	又　二兩二錢六五
紅兵船粉	又　二兩一錢九五
綠寶星粉	又　二兩二錢六五
紅寶星粉	又　二兩一錢九五
綠山鹿粉	又　二兩二錢六五
紅山鹿粉	又　二兩一錢九五
綠雙馬粉	又　二兩一錢三分
紅雙馬粉	又　二兩一錢六五
綠三星粉	又　二兩二錢六分
紅三星粉	又　二兩二錢六五
綠麥根粉	又　二兩二錢九五
紅麥根粉	又　二兩一錢六五

▲煤油

老美孚牌	每箱	五元二角五分
老美虎牌	每箱	五元一角五分
老美鷹牌	對聽	四元八角五分
老美散艙	對聽	四元三角
老美平安	每箱	六元四角
老美本牌	每箱	八元八角
老美汽油	每箱	九元三角
德士紅星	每箱	五元二角五分
德士幸福	每箱	四元九角五分
德士銀箱	每箱	四元九角五分
德士銀箱	散艙	四元三角
亞西元寶	每箱	五元二角五分
亞西新德	對聽	五元〇五分
亞西龍牌	對聽	四元八角九分
亞西僧帽	對聽	四元八角五分
亞西散艙	對聽	四元三角
亞西十字	對聽	四元六角四分
亞西散艙	對聽	四元〇四分

▲上海麵粉交易所　兩錢分

上午市價

四月份期標準	開盤	二•一九七五
又	二盤	二•一九五〇
又	收盤	二•一九五〇
五月份期標準	開盤	二•一五二五
又	二盤	二•一五二五
又	收盤	二•一五〇〇
六月份期標準	開盤	二•一五二五
又	收盤	二•一五二五
七月份期標準	開盤	二•一七〇〇
又	二盤	二•一六七五
又	收盤	二•一六七五
八月份期標準	開盤	二•一八五〇
又	二盤	二•一八二五
又	收盤	二•一八二五
九月份期標準	開盤	二•一九七五
又	二盤	二•一九五〇

上午成交粉十五萬七千包

下午市價

四月份期標準	開盤	二•一八五〇
又	二盤	二•一九〇〇
又	三盤	二•一八七五
又	四盤	二•一八五〇
又	收盤	二•一八五〇
五月份期標準	開盤	二•一三七五
又	二盤	二•一四〇〇
又	三盤	二•一三七五
又	四盤	二•一三七五
又	收盤	二•一三七五
六月份期標準	開盤	二•一四五〇
又	二盤	二•一四五〇
又	三盤	二•一四五〇
又	四盤	二•一四二〇
又	收盤	二•一四〇五
七月份期標準	開盤	二•一六二五
又	四盤	二•一六二五
又	收盤	二•一六〇〇
八月份期標準	開盤	二•一八〇
又	二盤	二•一七五〇

下午成交粉六萬九千包

七月份開盤	三五一•五〇
又　最高	三五一•九〇
又　最低	三四五•四〇
又　收盤	三四五•四〇

閒話

今日讀書問題專號（一）明日離婚問題專號（三）

讀書經驗談

（倍根原著）（江嘉炎譯）

（一）讀書之功用為快樂，文飾，才能。快樂於消閒中尋得，文飾於談話中顯出，才能於辦事時見到。經驗富足之人，固能辦事整整有條，惟學問充實之人，方能出衆。

（二）讀書太費時則迂腐，文飾太過則矯拗，行為太呆板則書卷氣太深。

（三）學問完成天才，經驗完成學問，天才如花木，必以學問修剪之；修剪不能任意，必以經驗節制之。

（四）書卷有須細嚼飽嘗者，有須嚥吞下者，有須嘗試揀食者；換言之，即書有須詳細讀熟，有須大意看過，有須選讀「斷章取義」。

（五）飽學從讀書學得，急才從談話學得，精確從寫作學得。

（六）讀歷史加人智識，詩歌增人敏慧，算數使人精細，物理學使人深思，倫理學使人莊重，修辭及名學使人必爭。

我對於讀書的意味

陶秋英

雖然我現在還沒有脫離學生時代，但是，我對於讀書的意味，懷疑極了。

在五歲到十歲的時候，母親的勸勉，父親的督促，不明瞭地機械地讀書；聽了教師的訓話，便竭力地只有一念想讀得比人家的成績優勝，以求討母親父親的喜歡。

十歲以後到十五歲吧？傻擬地只想學為聖賢，只迷信着書本子上的話。無論烈女，孝子，英雄，俠士，或智，或仁，或勇；竟不自覺地想去模仿他。還好像聽見人家說過：「讀書明理」，却也似解非解；——根本一個理字，先不能確直地去解釋。

十五歲至十八歲的中間，漸漸的對於一切消極了，所以讀書也漸漸的覺得枯燥了。羨慕和模仿書中人，更是漸漸的不做那種傻子了。最後，只是客觀的喜歡讀南華經和石頭記那種書，因為它們比較的超上於人生一些——可是對它們已是絕少主觀的意味了。

最近最近，那真是滑稽極了——為什麼要讀書？讀了書便怎麼樣？一切都莫明其妙，愈攪愈糊塗了；人家怕是為了職業而讀書嗎？為了學位而讀書嗎？為了博知多能而讀書嗎？為了恐怕書鋪子沒有生意而讀書嗎？為了看電影寫情書的便利而讀書嗎？為了配偶的選擇而讀書嗎？我常常想着想着，始終不解，到現在寫的時候還是不解；我自己呢？最糊塗了，或許是為的教師要點名，校裏要強迫上課而讀書嗎？我真懷疑極了。

讀書是苦的？還是樂的？如果是樂的？那麼，天真而清潔的小朋友們，他們的小心裏，什麼都絕少經驗，為什麼他們最要「視為畏途」？如果是苦的，那麼，又為什麼人人都要走這條路？不算，還要提倡什麼教育普及咧！

讀書究竟是有益的？還是有害的？說是有害的吧？人類又不是愚到那麼，偏偏國家還要造成全國智識階級，還要獎勵「讀書人」還要辦學校，還要……做什麼？說是有益的吧？我自身先不相信，看那些村婦鄉人，他們多麼的逍遙快活，多麼的自由樸實，在大自然裏他們做着他們的「人」，什麼都不管，什麼都不知道——這便是不讀書的緣故，我呢？算是稍稍的識了幾個字了，算是略略——真是微乎其微的——知道一些了，於是乎對國家，社會，人生，一切的一切，會發生消極，很消極的態度，更豈有此理的，對於什麼「春花新月」，竟也自然地會起出什麼「韶華容易」的感喟了。假如我沒有讀書，一定什麼都不會產生，一定也是逍遙自由；說是立刻停止讀吧？那更要覺得沒有滿足慾望列。還有，智識，讀書，往往給與人以造成惡人的機會，給與已成惡人以種種便利；這又是讀書者多麼的有害啊！

最老最老的一句古話說：「讀書可以變換氣質」，那倒不錯，讀文學的，他看出來，世界上的一切——不論動物植物以及礦物，都是人格化；讀哲學的，他總好像時時要責問什麼東西的原理；讀科學的，他的腦筋真好像一件機器；這些，你們可知道，是不是着了「讀書」的道兒——中了「讀書」的計！啊！偉大的「讀書」的魔力！——足以使人們中計，足以使人明知是苦的，而仍舊各人管各人的取了這異途同歸的路，都還心悅神服地以為這是人生的唯一的大道，明知是有害的，而還迷戀之而不悟。

最可笑的，多讀西洋書的，總要說幾句洋涇浜；多讀中文的，說起話來，少不了要帶些咬文嚼字的性質；讀了金玉緣，便會去找尋瀟湘妃子；讀了大學中庸，立刻會裝起一副道學面孔；讀了唐宗的詩詞，就會常常的哼着歔繩似的調兒；讀了幾篇新文藝，也照樣的會寫幾個「的」「了」「嗎」「呢」「底」「伊」「他」等等；讀了ABCD，却捧着韋氏大辭典來赫人，許多許多的讀書的醜態不能謾罵誰，我當然也佔領了其中的一部份；讀書的原因，是不是這樣？讀書的希望和結果，又是怎麼樣？啊！我對於讀書的意味，真懷疑極了。

聽！誠懇迫切的呼聲！

閻折梧

▲這裏有——悲哀！　這裏有——企慕！

▲這裏有——熱望！　這裏有——祈求！

甚麼是青年的讀書問題？過去的經驗告訴我，除了生活費用必需的經濟問題外，其餘都不成為大的問題！但是就因為這個經濟問題，能造成莫大的讀書問題！

現代的中國青年，差不多識到這個問題困難和痛苦的很多很多，——尤其是中學以上的學生，知識愈最高同時生活逼迫最緊時期的青年為最大多數！在這裏，我也不必多說，但這種事實的證明隨處可見。——一班青年致南國藝院一束信箋便是最真切的憑據！

南國藝術學院本來是由一些窮困的青年，請出幾位關心痛癢的窮困的藝術家們，不給酬棒地給青年們一些求知的機會。……他的歷史，[illegible]總有一個學期，——但所接到的信，已不下千封。前天我在那信箱中做了個統計和檢查，一封封地翻讀起來，覺得現今中國青年對讀書問題所表示出悲哀，企慕，熱望，和祈求的心理意態，都陳在在那裏了！

就那些誠懇迫切的呼聲中，且找些代表來，給諸位看看：那裏！下面便是！

（一）可乎？

[illegible]

「貴院續招新生，對於無產而有藝術天才之青年，仍與特別通融，假此熱心藝術，樂育英才，彌深欽佩！曠觀海內所立藝術學校，學費浩繁，屢欲入校專門研究，苦不能籌及學費殊為遺憾！……素仰貴院熱心教育，獎掖後輩，費用方面，可否量予通融？…」

「吾等窮漢，學識未足，屢思有所深造。當現在窮漢讀書，真同做夢！阮囊羞澀，壯士赧顏，坐視大好光陰，隨流東逝，亦不過徒喚奈何而已！：先生！我輩窮漢，究竟沒有錢的可以讀書嗎？我要請先生答我！先生！：你是以指導青年自任的人，對於無錢而失學的青年，應有相當的拯救罷！」

「：伏懇逾格恩施，各費准予豁免。則將來學業有成，在學校方面，固當力圖報劾。而於先生，也護當長生以供；設以年齡不合，則情願在院內做工友，以達半工半讀之巳的。如能蒙恩施格外，在院內支配以其他嘅飯席，則尤為所希望而不敢請者也！：」

（二）諒我！向上之心！讀書之夢！

「田漢先生；南國藝術學院是否有把握可以開門？：我很想知道入學的手續！（書局名）我這幾年守得實在是枯索無味，如果再不設法，生命之花也許凋謝了！我很可憐，我就此凋亡！自己對一個藝術很有興趣的人，同時又摸不到半個門法，你求代我設設法吧！」

「夫以一窮如我，人類棄我，而我社會棄我，偉大的宇宙也沒有人的心，不要笑我有，不信請你讀書的人，然而窮漢先生！究竟是夢不是夢呢？想讀書並不是墮落啊！是向上呀！……」（未完）

神祕的書卷

（小說）（江嘉炎）

我和易君同學了兩年，表面上總算認識他，見面招呼，課餘談笑，放假時候也會相約旅行，上課時候也會共同研究……總之朋友的義務及禮節都很濃厚的存在我兩人當中、其實我何曾認識他呢？他的性情，他的知識，他的境遇，有那一件得我的了解，得我的認識呢？形式上我們的友誼，雖然敷衍得過，照內心的友誼，精神的結交，我倆完全是陌路人一樣！又何只我倆呢？世界上浩蕩的人海中，有幾個精神上的相識，靈魂上的侶伴呢？無意中我陪易君到他家中，他的臥室雖然不甚大，也有二三百方尺，桌子上，橙子上，臥床上，及地板上都鋪滿一種陳設品——零亂的書卷，倘若照每本值五角錢計來，這裏的書至少值二三百塊錢，我們很像人去垃圾桶裏面推開書卷做的垃圾坐下，兩個疑問，從那紛亂的書卷發出：「他看過了這樣多的書，無論如何都算有學問，為什麼他在談話中，永不露出他是一個學者呢？他有這樣多錢賣書，為什麼他平日衣服用度都像很貧乏呢？」他似乎明白我的孤疑，說：「我歡喜賣書，我情願把衣服零用撙節來賣，但是我不歡喜把牠理好，」接續他和我講了許多關於文學的話，很有見地，很有思想，似和往日的易君易了一個人，他腦子裝滿了書卷，現在纔打開任我流覽！

一日，我和易君的來往日近，我見得他的行為也日奇怪，一日，他所以平日和平人一樣的，是因為他摹做平人的動作罷，我從前只見到處僞矯做的他，當他自巳孤獨的時候，或者對着無拘束的我的時候，他就恢復他本來的性情，他有時一夜不說一句話，有時一夜不停說，他的理論，有時費了我幾日的尋思，纔領會得到，有時又是一片廢話！

一天，易君差一個同居，帶一封信給我，和一包書，說是他送給我的，他巳去了車站了，我立刻追踪到車站，好容易在月台上碰見他，火車等一刻鐘要開了，我們便隔開火車的窗眼談話：

「我從前不求探問您的心坎的深處，不敢了解您的境遇和感觸，我自問我逐沒到能了解您，認識您的靈魂的資格，現在您要去了，我不得不探問您了，易君，請您把您心坎的神祕向我啓示！請您算我是認識您的人罷！」

「一個人何苦要求人了解？一個人又何苦要了解人呢？」

「您很像受了激刺，我在您眼中及行為看出，是情場失意嗎？是家庭爭執嗎？是經濟壓迫嗎？——什麼東西驅逐您離開此地呢？您到那裏去呢？您去幹什麼事呢？」

嗎？您問我到什麼地方去都市我要到離開喧雜的大？我去，您問我做什麼嗎市「的事就是要離開大都

「雖然我不知道您的意向，雖然我不知道您將做的事是好的還是醜的，我總要勸您不要去幹，在您末學成以前不要離開此地！或者我是一個魔鬼阻擾您的偉大事業，但是，易君！誠懇的要求，魔鬼的引誘也要聽從呵！」

「我不知我的事是好是壞，我只知我一定要去」

「易君！您須知您是世界上的人物，您要自持些！您的行為太書卷氣了！您着了新小說迷了」！

小說嗎？牠不是描寫人生嗎？有時小說倘不能替人生充份寫生呢！

我十二分的熱誠遇他的冷酷，一方面恨他的冷淡，一方面痛他不可勸救，止不住流淚。

像我的人離開一處地方，也値得人流淚嗎？我們總會再見的，站長打了開車旗號，火車的輪機預備動作，我們談話的機會僅餘一兩分鐘？易君！我很多謝您給我於書卷，但是我永不敢扯牠拆開。那符咒式，迷藥式的書卷經巳把您的腦予麻醉了，催眠了！我再不許牠在我的腦中運用牠的魔力，我願永遠做個愚民！我現在思疑知識是否是好，是否是高尚？我不敢再求智識！那是隨便您罷！

火車的輪越轉越快，易君的影子越離越遠，他仍是一本神祕的書，我永遠沒福把牠一篇篇細讀。

民國十七年六月十日
（星期日）
第念一期

□電影的浪漫

（慶燮）

「浪漫」這個名辭，在西方的文藝界中，已有多年的歷史。在中國，這兩個字一向是不能得人好感的；甚且有人把它解釋做「拆爛污」，那眞成了中國社會的一個絕趣的笑話！然而到了現在，這兩個字就忽然產生了它的時髦性，社會上除了一部分頑固派的人，大都認浪漫這個名詞爲很時髦很新鮮的一服麻醉劑，尤其在上海，浪漫的社會，浪漫的青年，浪漫的事實，幾乎把一切尋常的習慣都打破了。

在電影界言電影界，浪漫這兩個字，在目下已更成了一個最時髦，最動人的口頭禪尤其是影戲院裏，已懂得用這兩個字做吸引的招牌了！

有人說：「電影界裏的人，大都是浪漫的！」本來，如其大家認浪漫爲好的，當然是沒有什麼可說；而且，世界上藝術家的生活，本來多少總帶些浪漫性。但是，如其大家認浪漫爲不好的呢，那麼，在以前的中國電影界，已經過不少人的攻訐的笑罵了！這還不是一個莫名其妙的事情麼？

然而，到了現在，電影界發生了一個新趨向：你看：

一、海上開映的西片，影戲院裏往往加上「浪漫」這兩個字在廣告上。

二、國產的影片，也好用浪漫這兩個字做表演的目標。

至於這兩個字究竟作何解？電影界的所謂浪漫，是不是眞浪漫？我也不必說。但這兩個字，對於我國電影界的以後，有沒有好處或者壞處呢？我以爲主持電影事業者，很應當加以注意呢！

□電影的哲學基礎

（折梧）

一——時間空間的超越性

電影之所以能被認爲新興的第八藝術，——與文學，音樂，繪畫，演劇，建築，雕刻，舞蹈等爲姊妹藝術，——也決非偶然的事！他其間必定含有新的生命。同時做影戲的人，決不可只在圖利。看電影的人，決不可只在圖樂。你倘看電影，必定要求些遠大的智識。你倘做電影，必定要供給人家所要求的一些遠大的知識。那麼，這新知識新生命的基礎，便建築在那電影哲理上的特質。■

電影這個東西，第一個特質，便是具有超越時間空間的性質。你看，那一種科學不受時間空間的支配？然而電影則不然，他能告訴我們千百年前的事，千百里外的事；同時，能把我們這地方的事，告訴了他處的人們，我們這時代的事，告訴了後代的人們；你看，只要是有價值的影片，都是沒有一定年限的生命的！也都是沒有一定的空間的！這電影的時間空間的超越性，比之小說和舞台劇還要偉大！還要生動！

二——「動」和「靜」的一體

本來倘依波動說講來，天下的萬物，無不在大動小動的歷程中沒有絕對的「靜」所以這動靜也只個比較觀！但電影那更是巧妙了，他非但是證明且能使「動」「靜」合爲一體，動的就是靜的！靜的就是動的！你看，在一張靜的銀幕上，那動的電光，不斷地把影兒映着！更有趣的，把一張張靜的寫眞，連續地轉運起來，便成動的現象！這種動靜的相對觀，電影都是個最明顯的一例了！

三「超人」與「超時代」

電影，他是有靈魂的！他是有生命的！他是表現人生的！他是批評人生的！他是時代的反映他是苦悶的象徵！所以電影的功能，不在迎合民衆心理，而在提高民衆心理他所代表的思想和行動，應當超於凡人，並且超乎時代！他對現實社會的惡勢力，應當有反抗的精神！同時批評現實社會，更揭出理想的社會！因之，電影實在是站在先知先覺的地位！實在是革命的導師！他的功能不僅在使人們得以消遣而已！

四科學和藝術的合作

科學是機械的，藝術是浪漫的，看來似乎是不能合作的東西，然而，科學是眞，藝術是美，「眞即是美，美即是眞」，在近代已確實成爲定論了！就事實上說，「光」，「色」，「辦」，「電」，「熱」，「聲」等科學研究不深，那能有新異的藝術發生？那新興的集藝術大成的電影藝術，還不是最善運用科學上「光」「電」「色」「力」以及「聲」等以合組而成的嗎？這裏的確也是一個新紀元！在從前藝術和科學總是間接地部份的攜手，可是自從有了電影，那科學和藝術便全部直接地合作了！在這種物質宇宙和精神宇宙之親密地合歡的面前我們相信將有新的哲理產生出來！

五——時空的一致

這是無庸多推論了，就靜與動的一體，科學和藝術的合作看來，同樣可以知道了一個新而且大的意義，就是在電影中的藝術，是把時間投射於空間之有限的平面上了！大胆點說，時間和空間，已變成一致了！佛爾的電影論裏說：「時間成爲一度的空間」，便是這個意義了！

□〃拖一條短尾巴〃

藝術是以哲學爲起點和歸宿的，電影既是藝術，他當然有哲學的基礎。不過現今還在幼稚時代，未曾得像繪圖，音樂，文學等有那樣有深遠的歷史，所以電影的價值，似乎還被現實蒙蔽着。最近在貢獻上，看到「佛爾論電影」篇，（此篇已轉載本刊，）不禁觸起我的想像，要寫一篇「電影哲學」有系統的文字出來。但是時間和身體皆不允許我，所以只好散漫地寫了這麼五段的漫談，將來有機會時，還想詳細研究並盼熱心電影藝術的朋友，大家一齊起來討論！作者。六，七。

◉第念一期目錄
○電影的浪漫　慶燮
○電影的哲學基礎　折梧
○關於「屈服」　盧芽
○紀滑稽大王却潑林之隱痛　洪大勳
○電影的神奇　佛爾著　劍子譯

□關於「屈服」

（盧芽）

從前我想過要寫一篇關於伊凡莫斯金主演的三齣影戲：「亂世忠臣」；「探花浪蝶」；與「屈服」——即「民族血」——的。動機却然是第二片使我發生的，可是也因爲這一片的緣故，要想完成別篇論文，就不作此談了。第一片「亂世忠臣」的著作，是近代文學家（Jules Verne）萬極爾史的手筆。是採取他的歷史小說：我國亞力山大第二時代韃靼遊牧民族的侵入，由敢死軍大將單獨的經過重重地危險，甚至認了自己的母親而忍受剜目的慘刑，最後得到一位剛相識少女的幫助達到了他的目的地，纔由關外公爵得悉平了叛亂。這實在有爲國犧牲精神的一齣好戲，能鼓起觀衆對國家的熱情。這影片已在上海各戲院開映，我希望凡看過它的中國男女同胞們，不祇說它是好影片，至少除愛護自己的家族之外，（這是我們中國人的民族性）對於國家也要有認識。

「屈服」是描寫愛的偉大，和屈服者懦弱民族的劣根性。我們從中可以看出「愛」與「婚姻」的分別；「女子能否肉體受污，精神還保持她的清潔？女子應否該爲國家或他人的幸福，犧牲她的貞操同犧牲她的生命一樣的勇敢？」這是比國大戲劇家梅脫林克在他的 Mona vanna 茂娜凡娜——在上海開映過有德國CBC公司的出品，中文譯名是「爲國犧牲」——中所肯定的着重的一個問題「屈服」是受了它的影響的；同時，借這兩點寫到「屈服」的本題：屈服者對克服者的恐怖的心理狀態，和他們本身的弱點。自然，屈服者在最後是勝利的，用了堅決的毅力恢復了他們的自由；一方面，愛也是超過了禮教的規律而成功。

那是鄰近斯拉夫民族的邊界，有一個屬於奧國的村落，居民多數是地中海猶太種族的，他們守着舊有的禮教風俗，一切都是依據着遺訓，和服從族中祭司的吩咐，幾位族長也是他們的領導者，這「屈服」的本事就在那裏產生了。他們的村夫是愚鈍無考察的，兄弟爲了爭奪自己的遺產要求別人的意見，可是旁的村夫也沒有能力判定他們的爭論，就提醒他們兄弟去見祭司。祭司說，把你們的田地由一人劃成兩份，他沒有說完的時候，兄弟又爭奪要先劃，祭司指定了弟弟先劃時，哥哥又在不安分。祭司再說，誰先劃的須後選擇，於是兄弟倆呆了一會兒才明白這個方法，表似了滿意一同回去。同樣，一個男子要找他的未婚妻站在那里，也是去探問他的岳父，做祭司的岳父說，「那是要自己去尋求的」。他纔去了。

從理論上着說，那俄國的王子在本國可以已有了愛人或是妻子，「屈服」中却不是這樣；他起先在這村莊裏漫遊的時候，見了那祭司的女兒想要親近她，但是事實不許，俄國人在奧人看來是野蠻人是只有侵佔性的，他是被逐了。他第二次爲歐戰暴發佔領了這村莊，偶然發見了以前的那位祭司，聰明的祭司在這時很不願意王子知道他，王子問起他的女兒，他說「我沒有女兒的」；後來王子在祭司家裏的聖壇邊找得了她。搜出後王子並不加害於她，很快樂的同他們父女一桌吃飯；這時來了她的未婚夫，這纔引起了王子的妒恨。他妒咒他們的定婚制度；他當面祭司的女兒，是否她眞的愛她的未婚夫；質問她，那是否是她的義務？他對禮教指定的祭司的夫壻痛加侮辱，要求他去自殺，或是受他的處置。王子允許了祭司的哀求，才把他無能的壻子放棄，但是當夜就要他的女兒去王子那里表示她的態度，否則把全村用火燒掉。

恐怖的消息傳遍了那全村，幾位高年的族長羣聚在祭司家的門外，要求他的女兒作犧牲以救全村民的生命；但祭司認爲這不但是羞辱了他自己的女兒，也是羞辱了他們的鬼神。同時，王子已吩咐了他的兵士，把全村的門戶用板釘住，燃料貯積在門旁，祇等着王子的下引火令。在村民的號泣聲喊救聲中，她向着王子寓所走去，村民纔解除了他們的驚慌。王子見她來了，極表歡迎慰藉她侍候她，但她始終一無聲色地沉默着。王子明白了她是爲着救難全村民的生命而來的，這並非爲着愛他的緣故；他又認識了戰爭的殘忍，遂命她回去。但他還是保持着愛憐她的態度；可是她回去了，遭着村婦們的輕蔑。

以至是我對於「屈服」的認識，我用誠意貢獻與讀者。最後的一句我要說，假使「屈服」是「文藝電影化」的成功，毋甯說它是劇本的有價值有永久性。六月八日。

□紀滑稽大王却潑林之隱痛

（洪大勳）
（譯美國影戲週刊）

却潑林，世居倫敦，貧乏無聊，父早亡。却自幼，即精於雜技，喜效他人狀態，嬉遊終日，雖家徒四壁，怡如也。貧寒之苦，固不足憂，然此君乃有一絕大之感動，足令彼長揮其頑童之淚，以至今日，不亦奇哉。

却潑林年雖幼，而具蔚藍之巨眼，髮捲曲作棲色，膽怯易受驚，是以其母善衞之。然因於貧，每見其饑且疲，天雨，衣雖盡濕，亦不易數日不浴，亦不覺穢汚。每同母同行於市，過白教堂前，必止步仰首凝望。市人推之，搡之，厭其久留，仍弗肯移步。却母視白教堂，久必震慄其身，闔其雙目。却則緊抱母身，似慰其母之憂。實則彼一稚子，亦茫然不知，母心之作何想。惟見母淚如雨下，遂動哀思，不禁失聲號哭。母聞聲而覺，急撫之曰：歸歸，於是母子始返舍，蓋母意，久擬遷居教堂，然弗審何故，一見輒生悲慨，復不忍居。

後母子意決遷居白教堂之最高層遷居之日，却奔走新屋，如獲奇珍。其母略加整頓；物至簡，數分鐘畢事矣。母呼却就餐，却睹室中，所有只一榻，一案，二椅，詫曰：此即吾新寓乎。母默然久之始曰：然遷居後，却苦更深，蓋母與鄰里復不睦，且不喜與人作閒談，日惟自歌自語。却獨行道上，羣孩爭隨其後，譏之，辱之，所語多却所不解。却無父，母年已衰老，而年幼不得他人之愛，其感痛又何如；是以今日雖演滑稽之作，其蔚藍之眼，仍含悲苦之色，特觀者不覺耳。此後母有命却外出者，必求母恕，母提其耳，摑其頰，斥其性情，然擊後，輒復撫摩之抱之胸際。人乃莫測老懷之爲樂爲悲也。

一日，市中開音樂大會，却潑林好弄槐亞林，以其易學，而音調和善。然乏資莫能購，不得已，奔走鄰里間，願爲人役，博資差足，遂就一略酊之樂者，拆貨購得。耶蘇誕日，富室散物與貧兒。却潑林得一快活歌譜後雖書角捲污，紙頁零落，却仍藏之，弗忍釋，蓋此爲彼終日消愁之良品。一身所有者，僅一槐啞林，與此書耳。

當在至樂時，一見母態，立變愁容之色。十餘年間，未嘗縱聲狂笑。深夜枕席間，時有淚痕。雖有他童笑立其前，却不稍爲之動。及年長，獻身於舞台上。每月得俸，即寄母。此後即赴美洲後遂得今日之榮譽，爲世人欽佩驚奇，稱却潑林爲快樂之良友也。却得名後，立延其母至美洲同居，母雖居安樂，思潮仍弗息。時悲，時樂，如在倫敦時也。却潑林百思莫解，極意慰母，廣購名貴珍品，以博母歡。日必引母至各處遊覽，馳車街中，爲力以盡，而事終無補。却潑林天性純厚，惟其純厚，故感痛愈深，生平最敬最愛者，厥母氏一人。是以母痛，猶己痛。茹之終身，未嘗去懷。而其母傷悲之因，却氏至今未嘗一語外人，外人亦莫從推測。是以名之曰「隱痛」。夫以却氏身世論，應爲悲劇大王，而適成其反，世人但見其短髭，破履，手杖，寬袴，不覺啞然。又安知是滑稽其表而沉痛其中哉？

□電影的神奇（續）

（佛爾著　劍子譯）

（二）一種容易把捉住的新節奏

這簡直不難明白，電影上所用的機械的方法已指出與攝影的出發點一樣，也不難明白，牠所漸漸爭得的公同游賞之社會的與感情的責任實近於戲劇，而在文學中他又竭盡了各種的體制，強加文學以新的趨向。我們很容易說，在智慧之視覺的骨骼所支持的間架中，牠就將代替建築所曾肩負過的任務。但是從此以後，這個任務是『動』的任務，因爲是在時間裏活動，這個就已經印與我們精神活動以巨大的變化；又因爲是在空間修砌的，仍舊是向來的建築，因之在智慧上又確是最顯明的『靜』的原素。

再則，我們由這個得著最密切的連鎖，電影同不動的造形藝術一樣，是與空間相關係的，也同音樂樣與時間相關係的。牠由音樂旨趣之節奏的發展，近於音樂，這種節奏自然還是不十分確定的，可是在幾個影片中——如賈波林之頭等作品中——已經易於被把捉得住。我並非不知道舞蹈也有這種特性。不過在舞員一不在時，舞蹈便消歇了。如果不是確實的以電影爲介，舞蹈自身並不能固定的。舞蹈在動作上是諧和的，一如電影樣，可是也不能比戲劇更能顯示出這分子論的宇宙（Universm oleculaire），這個宇宙，昨天還沒有什麼可疑惑的，現在却引伸電影的動作之不斷的波浪於可見的空間際限之外，沐浴那轉動的體積於氣體光流的相續景象之中。電影——這能動的建築——在歷史上是第一回，由與空間密切的視官感覺之利用，以喚醒與時間密切的音樂感覺。眞的，這是以眼睛爲介而接觸我們的一種音樂。

中華民國十七年六月十日　星期日

覺悟

論壇

張作霖被炸後我們應有的認識和努力

袁業裕

一　張作霖被炸的生死問題

自張作霖被炸後，各方對於張逆生死，頗多推測：有謂張逆已被割去一腿，勢極危殆；有謂現今意識朦朧，食慾絕無，依然未脫危險狀態；據最近馮總司令電告中央，謂張逆作霖確於微日（五日）下午三時因傷斃命。但是我們現在不必去推測張作霖的軀殼是否已死，我們只須用政治的眼光去觀察，張作霖在政治上的生命是否業已斷絕。　現在就我們觀察所得的，分述如下：

（一）張作霖的應該打倒，不是因爲張作霖軀體的存在，乃是因爲張作霖黑暗勢力的存在；而張作霖的黑暗勢力，又得他走狗的擁護而鞏固；現在縱然退一步說，張逆還沒有死，但是張逆的走狗死了許多，已得了證實；張逆在東三省的勢力已根本起了動搖，我們當能相信；所以我們現在就斷然的說。張逆已被炸斃命，也不爲過！

（二）張作霖的應該打倒，正是因爲張作霖做日本的工具，做日本侵略中國的急先鋒；現在日本已決定另取一種侵略的方式，不要張作霖做工具了，要取斷然手段，結果他的性命；所以我們現在就斷然的說，張逆已被炸斃命，也不爲過！

所以我們對於張作霖的生死，不必關心，因爲張作霖在政治上的生命業已斷絕，張作霖的軀體生死已不關重要了，何況他已是被鋸去一腿，意識朦朧，食慾絕無呢？自然，要是死了，那是更好！

二　張作霖被炸的責任問題

自張作霖被炸消息傳出後，各方對於張作霖被炸的原因，亦頗多推測：有謂由於內部的變亂，有謂由於韓人的謀害，而日本方面的宣傳，則謂由於南軍便衣隊的舉動；現在就我們所得各方的證明，張作霖的被炸，乃由於日本預定的陰謀。

現在一定有人要問我們，張作霖是日本所豢養的工具，日本爲什麼肯殺害牠自已所豢養的工具呢？發這種言論的，就不曉得這中間眞正的關係。

張作霖在中國已失去民衆的信仰而不能有所成事，正像共產黨在中國所處的地位一樣。　蘇俄對於敗事的共產黨，只有擯厲以懲罰；日本對於敗事的張作霖，只有殺害的一途！你看，電通社七日奉天電：『東三省發生宣統廢帝擁立運動，將迎恭親王入奉，謀恢復帝國，一般策士正在活躍。』　這不是已得了證明嗎？我們想，復辟的滑稽戲自張勳死後已多年不敢有人再來嘗試了，現今在北伐軍積極進展，將次統一中國的時候，反敢有人來重演復辟運動；我們就可以想到在這一幕滑稽戲的背後，一定是有大力的扶助，這種大力，除了日本還有誰呢？所以現在我們可以得一個明瞭的認識：

張作霖被炸的原因，由於日本預定的陰謀；日本知張作霖在中國已失去民衆的信仰，不能成事，遂取斷然手段，加以殺害，而另擁立廢帝宣統，恢復帝國，再用滅亡朝鮮的故技，來吞滅東三省及滿蒙。　我們再可以簡括的說一句，日本謀炸張作霖，乃是日本侵略中國整個計劃的第一步驟。

三　我軍應振作精神直取奉滿

我們現在既曉得日本有這樣侵略中國的陰謀，我們就應當乘現在的時機，乘勝出關，收復東三省以完成北伐；我們不應當坐失時機，使日本陰謀得醞釀成熟，而在國際上得售其狡詐的宣傳，蒙蔽外人耳目，以實現侵略中國整個的計劃。

我們曉得，現在革命的境遇，已較前更爲順利；從前在外人的觀察，以爲滿洲爲張作霖之主要武庫，張作霖未必能永不活動；又謂張作霖爲滿洲之戰神，設張勝利，則舊式專制，必復見於今日。　我們現在曉得這種種都是過分的憂慮，現在張作霖已爲日本所棄，軀體已被炸傷，而在東三省勢力已根本動搖的時候，我們正應當乘此時機，完成北伐，所以李宗仁同志有於六日分電蔣馮閻三總司令，主張乘機出關，收復東三省，這眞是我們目前極應該注意的事！

所以現今在我們目前應有的努力，我們要乘日本替我們造成的機會，振作精神喚起民衆，直接或間接與北伐以種種援助，直出關外，收復滿蒙，在實際上完成北伐，造成三民主義的國家

□目錄
（一）張作霖被炸後我們應有的認識和努力　袁業裕
（二）從日本出兵山東談到人口問題（續）　包懷白
（三）譚尚倫死了　青士

研究

從日本出兵山東談到人口問題（續）

包懷白

乙　橫的方面背景

此節又可分爲經濟，政治，地理三項來說，不過這三項都是從橫截面看來，一個國所以有政治與經濟種種上設施，概由於求一國之生存；而求生存，卽爲人口問題在裏作怪！　所以我們在此，亦可以說人口問題，是日本侵略中國的遠因，而政治上經濟上地理上的侵略，都不過從人口問題而來的近因罷了！　現在先說經濟上的背景。

子　經濟的背景

要明白日本在中國經濟上的侵略，須先要明白日本的經濟情形。據愛不斯頓一九二七年的年鑑所載，日本從一九二三至一九二八年的收入與支出的情形，可見下表：

一九二三—一九二八年日本收支表

	收入　單位千元	支出　單位千元
一九二三—二四	二、〇四五、二九八	一、五二一、〇五〇
一九二四—二五	二、一二七、三九一	一、六二五、〇二四
一九二五—二六	一、五四九、八一五	一、五四九、八一五
一九二六—二七	一、五九八、二九二	一、五九八、二九二
一九二七—二八	一、五六九、七三六	一、七三〇、三七三

註：一九二五—二六，一九二六—二七兩年之收支，概爲約略計算，未甚詳計。

註：日本每元合24½辨士

觀上表，可知日本之收入，除了一九二七—二八年外，都超過付出或與付出等。

再看一九二七年日本的預算表，我們可以更看得出牠經濟充裕的情形來。

從一九二六年起至一九二七年三月三十一日止日本所造收支預算表

一九二六—二七年收入	元數
甲　經常門—	
一，地稅	五七、五三二、五四五
二，所得捐	二〇七、〇七五、三六一
三，實業捐	五九、四七七、六〇一
四，酒類捐	二〇七、二六一、六二一
五，糖類課稅	七四、八五七、一二七
六，毛織品課稅	五三、二九四、九一六
七，關稅	一〇五、三八一、二五四
課稅總數	八〇五、〇六〇、九六八
八，印花稅	八三、六八五、七五九
九，公共企業與國家財產	四四六、九三八、二六四
經常門總數	一、三六五、四九〇、九九五
乙　臨時收入門	二三二、八〇〇、七九〇
收入總數	一、五九八、二九一、七八五

一九二六—二七年支出	元數
甲　經常門—	
一、行政費	四、五〇〇、〇〇〇
二、外交費	一五、九一一、五一五
三、內政費	四一、五〇五、四六二
四、財政費	二九六、六八四、一七七
五、陸軍費	一六八、四三五、九八〇
六、海軍費	一二六、六七二、〇〇五
七、司法費	二九、〇四五、〇〇〇
八、教育費	一〇三、七五二、四四〇
九、農業費	二五、二五六、一九一
十、工商費	三、三七八、一〇三
十一、交通費	二六〇、三二〇、五〇三
經常門總數	一、〇七五、四七〇、三七六
乙　臨時門支出	五二二、八二一、四〇九
支出總數	一、五九八、二九一、七八五

又據該書所載，日本借款（一九二六年九月三十日時）：

（一）國內出借之款爲三，四三六，〇八二，〇〇〇元

（二）國外出借之款爲一，四七八，一三二，〇〇〇元

總數爲四，九一四，二一四，〇〇〇元

（三）有期負債爲　二四〇，二八七，〇〇〇元

註：上表所列之元，概是時之元數

從上列預算表，可以看出：

（一）日本收入項下，以第九項公共企業及國家財產爲最多，幾佔總收入三分之一；而各項課稅之總數，則佔總收入二分之一強。

（二）日本支出項下，以財政費爲最多；次爲海陸軍費，又次爲交通費；（按海陸軍費總數爲二九五，一〇七，九八五元，幾與財政費相等，其重視軍備可知！）　更次爲教育費，與總支出比較，則爲十五分之一強，難怪他們教育不普及！　在借款表中亦可見出日本的國家富裕了！　現在再看，他們和各國貿易的狀況，可以告訴我們下面這幾件事情：

（未完）

最錄

譚尚倫死了

青士

譚尚倫同志，在中華民國十七年三月二十七日正午，在紅花崗被槍決了。

去年廣州的淸黨運動，曾爲人捕去，在公安局監獄南石頭懲戒場過了半年非人的牢獄生活，及去年冬間，以青年同志多人之呼號奔走，以廣州政治分會的命令，廣州特別市黨部的保釋，始能出獄。　當時許多同志，以爲二十一歲的青年，突受此創傷，定必『灰心短氣，』可是在譚同志出獄之歡敍會中，很興奮演說般的對我們說：『諸位同志不要爲我之入獄而痛苦，也不要疑我因挫折而灰心，要知道監獄是革命的旅店，這不過是我在革命旅途中必經的一回事罷了，這算什麼？來日大難，還應有極大的犧牲，我們已經把寶貴的生命貢獻於革命了。』　果然爲時不久，在耳之言，竟成爲預言了。

譚同志出獄之後，仍返校讀書，對於祕書熱主任熱幹事熱的青年深加反對，於讀書之餘，從事青年運動，立願要將分歧的青年思想，統一於國民黨革命思想之下，在數月之間，工作沒有一刻間斷過。　十二月十一之共匪暴動，在共產『殺絕左派青年』口號之下，譚同志幾遭不測。不久，又狼狽跑落香港，過其流亡生活。　不幸陸幾沉等在銅鑼灣被捕逮解出境之後，譚尚倫同志也在犧皇台二十四號四樓被捕了。

譚同志是廣東開建縣人，其族人以『三代單丁』之故，很反對譚同志加入黨去努力於工作，可是淺薄的家族後嗣觀念總不能戰勝其革命意識，『我願萬代絕滅，不忍我國危亡，』於是譚同志在黨國危而將亡當中，拋棄其暮年的雙親，學而未成的姊妹，熱情的朋友，親愛的同志，在『砰』的一聲之下，肝腦塗地的葬在紅花崗了。

譚同志之死，事出祕密，外間絕不知之，事隔月餘，旅廣州朋友，在多方探聞中，得曾在范石生部任軍職的同獄某軍人告訴，死耗才確，許多青年朋友領着其龍鍾老父開棺察驗，見譚同志面色如生躺在薄薄的棺材裏。

據同獄某軍人說，當着譚同志從綁出獄門之時，外衣通通被剝去，譚同志知道必死了，回首說着，『同志們！我是國民黨的忠實同志啊！我爲國民黨的革命主張死了，希望你們將來爲我報報信。』隨後不斷的聽見：『我死了都是一個國民黨員』。『我是爲國民黨的主張而死，……：直至聽不到爲止。

譚同志對於反文化侵略大會，盡力甚多，反文化侵略文章，多登在廣州民國日報副刊和國民新聞。　其外還有許多攻擊共產黨與腐化份子的長短論文。

廣州許多青年沈迷於金錢名譽性慾的誘惑和要求，不加入共產黨，卽做新官僚政客走狗，而譚同志大聲疾呼，『革命青年革命對道德人格要負責任的，』『革命是爲多數民衆，不是爲個人享樂的，』卒之造成了許多純潔的革命青年同志！

在廣州青年界中努力探求共產黨背叛革命的陰謀，報告於同志，故在淸黨前許多同志根據以之作糾正共產黨的言論。

譚同志對朋友非常熱情，窮困膳宿無着的朋友，則解衣典當以助之，稍有急難必盡力以助之。

譚同志曾任過開建縣黨部執行委員，爲援助工農努力於工農運動之故，開罪於土豪劣紳，故譚同志再逃，土劣羣金來省活動，然而開建的農工，又失了一個好友了。同時還做過廣州學生聯合會改組委員。

譚同志因努力於工作之故，不肯結婚，又不贊成學業未成就革命未成功的時期談愛！　上面不過略說罷其天性之純厚，人格的高潔，工作的起勁，在革命戰線，堪稱是勇敢堅毅的青年戰士，可是死了。　我們誼屬同志，誼屬朋友，明知理之難直，亦求冤之能伸，揮淚草此，以當訃音，訃告於革命的同志，青年的同志，熱情的朋友，高誼的戚族，如有詩文悼輓，請寄上海信箱一三二四號收。

廣舞臺 聘請粵東環球樂全班 四月廿三日夜戲

開設虬江路中　電話閘北二百六十五號

日戲 配景漢詩歷史名劇 文姬歸漢 陳少麟飾蔡文姬

日價 優等大洋一元半 特等大洋一元 頭等大洋八角 二等大洋四角

夜戲 新編實事警世佳劇 余美顏投海記 陳少麟飾余美顏

夜價 優等大洋二元 特等大洋一元半 頭等大洋一元二 二等小洋六角 本班演至念五止

永安天韻樓

露天影戲 開映友聯公司著名新片 山東響馬

大京班 小長勝 俞蘭卿 伍逢春 譚紅梅 小瑞亭 金豔梅 奎子良 三本安邦定國志

鳳儀班 世玉蘭 馬叔岩 李順來 朱韻聲 朱桂紅 李瑞來 胡少朋 鴻運齊來

柳子男新劇社 吳愛珠 王少白 張四維 趙文聲 王惠君 （六本就是我）

◎欲知詳細說明請閱天韻樓日報◎

先施屋頂花園

國產影片 風雨之夜 日夜開映

樂社 女子新劇 特煩呂君夢樵新排著名俠義警世新劇 江湖大好老 特此露佈排練純熟即日開演

易社乾坤新劇 特煩文大家新排西裝機關新著名劇 頭本二本 原來是你 准於念三開演

新新屋頂花園

新聲大京班 王俊宸 張銘軒 趙君甫 戚麟薰 李鑫培 王寶遠 秦雪霞 王蘭卿 水上飄 宴杜文 十一二本 飛龍傳

鐘社新劇 林雍容 夏天人 宋癡儂 張大僧 公 秦哈哈 董天心 （日夜）老林黛玉

精神團 張冶兒 易方朔 滑稽新劇

露天場 少林會 鄭吉清 驚人武術

大世界

地址愛多亞路 西新橋堍

大世界建築告成 大之露佈（門票小洋三角）

▲須知今年之大世界非去年之大世界 ▲此後之遊戲場異往日之遊戲場

略撮大要如下 新建五層樓高大洋房 亭台樓閣廳悉分號 共和一層有一層之精美佈賓 一場有一場之新奇遊藝共和 廳、陳列名花四時常設雅座 品著關中得靜共和閣、紹與 文戲連台彩南方歌劇彈詞說 部共和樓、徽州戲純粹徽調 各方閣滑稽捧腹 共和台、魔術新戲從未有過 科天影魔術奇巧莫測 共和亭、高蠱雲霄佈覩洋場 車水馬龍畫在眼底 其餘大京班髦芳會唱 卷戲杭州班等等尚有 種種遊藝不克遍載 露天影戲陳設大千 世界都門一場所

上海舞台男女合演四月廿三日戲

電話中央五五六〇

賈璧雲 黃玉麟 趙君玉 趙如泉 趙韻聲 于雨亭 筱蘭芬 劉豔琴

趙君玉 曹毛包 趙如泉 趙韻聲 金少山 郭春華 王文祥

頭本二本 觀世音得道（　二十七本 狸貓換太子

上海舞台男女合演四月廿三禮拜日夜戲

電話中央五五六〇

韓玉卿 趙東昇 郭春華 筱蘭芬 趙韻聲 曹毛包 趙君玉 趙如泉 黃玉麟 劉豔琴 金少山 賈璧雲 于雨亭 王桂卿 吳桂芬

續排新劇 ▷▷ 三本 四本 穿金寶扇恨 ◁◁ 初次起演

法界共舞臺男女合演四月廿三日戲

電話三千五百十七

（價目）月樓四角 特包三角 頭包三角 官廳四角 特廳三角 頭廳二角 二廳一角 三層廂角

小寶廷 碧琴芳 小蘭春 粉菊花 韓長寶 陸樹田 夏月潤 龍幼雲 馮志奎 程玉菁 夏蔭培 錢富舫 小子仙

鐵公雞 花田錯 春香鬧學 大賣藝 ▷ 頭本 走麥城 ◁ 全本 御碑亭

法界共舞台男女合演四月廿三夜戲

電話三千五百十七

八月樓 六特包 六頭包 四官廳 八特廳 六頭廳 三二廳 二三層 角廂

韓長寶 小寶廷 碧琴芳 陸樹田 小蘭春 粉菊花 夏月潤 夏蔭培 馮志奎 薛銀麟 增長 勝龍 幼雲 小琴仙 程玉菁（前東方氏後了環）

八大鎚 遊龍戲鳳 花鼓 白水灘 古城會 捉放曹 頭二本 虹霓關

林記更新舞臺男女合演四月廿三日戲

今日開演 優美名劇

天下第一橋

二時登場 光臨請早

林記更新舞臺男女合演四月廿三夜戲

周翠蘭 劉斌崑 劉鳳卿 陳佩卿 張韻樓 筱月紅 筱香紅 筱菊紅 王冠影 劉喜鳳 張培君 鞠德奎 蔡桂卿 （香豔親王）

山東響馬

天蟾舞臺 男女合演四月廿三日戲 傑作拿手好戲

全體名角一律登台准演 電話中央三七另二

琴秋芳 潘雪豔 劉漢臣 麒麟童 琴雪芳 王芸芳 劉奎官 高百歲 小楊月樓 琴秋芳 潘雪豔 劉漢臣 麒麟童 琴雪芳 王芸芳 劉奎官 高百歲

（七本華麗緣）頭本花木蘭（八本華麗緣）

天蟾舞台 男女合演四月廿三夜戲 特煩全體名角一齊登台 准演文武傑作拿手好戲

彭春珊 琴秋芳 高百歲 潘雪豔 劉漢臣 琴雪芳 麒麟童 （小楊）月樓 王芸芳 劉奎官 董志揚 于振廷 劉桐軒

新排新劇（頭二本龍鳳帕）今夜初演

榮記 大舞台 男女合演四月念三日戲 特煩文武藝員准演文武拿手好戲

價目 注意 七角 六角 四角 三角 二角

殷春虎 張竹軒 陳嘉麟 小桂元 張少泉 袁小樓 林樹森 孟麗君 李桂春（卽小達子）白牡丹 張桂芬 李桂芳 李瑞亭 沈豔芳 孫慶芬 于蓮仙 李勝奎

◀狸貓換太子（五本）▶

榮記 大舞臺 男女合演四月廿三夜戲 准演文武拿手好戲

價目 注意 一元 八角 六角 四角 三角

殷春虎 于蓮仙 張竹軒 沈豔芳 李桂芳 張桂芬 林樹森 孟麗君 李桂春（卽小達子）白牡丹 袁小樓 白鳳英 李瑞亭 小桂元 陳嘉麟 孫慶芬 李勝奎

四本 鎮國高廷贊（奇女夢鸞出世）

丹桂第一台男女合演四月廿三日戲

電話中央一七四八

價目 花樓官廳六角 包廂正廳四角 三層包廂三等客座一百九十

雪明玉 瑞德寶 劉文美 小孟七 白玉豔 杜雲卿 劉瀛洲 蓋玉廷 安舒元 劉筱衡 蓋玉廷 小三麻子 筱安舒 劉衡元

路安州 賣油郎 曹富登仙 徐策跑城 鬧陽樓 打鼓罵曹 新紡棉花 三本鐵公雞 全本雪豔孃

丹桂第一臺男女合演四月廿三夜戲

電話中央一七四八

花樓官廳一元 包廂正廳五角 三層包廂三等客座小洋三角二百九十

孟鴻茂 瑞德寶 白玉豔 小三麻子 劉瀛洲 安舒元 劉筱衡 蓋玉廷 劉文美 杜雲卿 雪明玉 小孟七 陳鴻奎

七時半登場 頭本 新排破天荒特別之機關佈景新穎聯彈歷史佳劇 開天闢地 幸請早降

上海公共租界臨時法院公告

案據周學敬代理人楊凜知張嘉惠集少英楊一知律師聲稱周學敬之父周實山在日生有四子長郎周學敬年二十四歲次名學仁學信學讓均未成年不幸實山於十五年七月二十七日在寓病故遺有意册道契第二三三號之基地二畝五厘九毫坐落二十三保二圖章字圩土名楊家宅等產依法應歸長子學敬繼承管理聲請給諭等情爲此登報公告如有人反對周學敬繼承及管理前項遺產者應於十四天內具狀聲明異議如逾限無人反對本院當准聲請給諭管理該項遺產特此公告

民國十七年　月　日

夏子文啓事

啓者鄙人長女於民國十一年承柏君登甲介紹許字與朱少安之子朱婧隨傳小帖及相片聯爲秦晉詎料自回好押帖迄今七載男女各二十餘歲正當婚年而朱姓杳無消息停擱婚姻誤女青春凡爲父母者應了心願故去年託尹繼武大律師疊函催朱下定而朱竟無半字答復置若罔聞想係知子不肖劣迹難宜然既知子不端就該將小帖及照片退還以免害誤女家須知民國解放女子婚姻自由不能受舊習束縛終身大事雖父母不過干預鄙人屢託媒追問原委不立正式庚書是何理由數載竟無一言答復鄙人因此特登民國新申三報希於即日起限期一月如朱姓再不請媒接洽行聘傳庚逾此期限作爲默認解除婚議雖小帖相片不還亦作無效嗣後方另行婚嫁不待言矣恐未週知特此登報聲明

提款聲明

啓者氏與子潤生所有上海浙江興業銀行特種定期存款計有二項（一）爲第一百二十二號計銀三千元（二）爲第一百六十七號計銀一千元曾於民國九年九月廿七日及十一年五月一日先後託兪季蓀季學文魏煥章胡雲山四位先生經手存入上海浙江興業銀行期限均爲五年（一）在十五年九月廿七日到期（二）在十六年五月一日到期該存款現均屆期當時約明取款時須由經手人連名蓋章茲氏與子潤生因有正用特由漢來滬將所有存款擬向銀行領回奈魏煥章胡雲山二君已往他埠經商不能得其連名蓋章乃託人轉請保人代爲擔保始得將上列各項存款由上海浙江興業銀行如數提出特此聲明

鄭高氏同子潤生啓

緊要聲明

今因虹口密勒路一百八十二號灶披一間租於黃澤記開設麵店積欠房金三月及電燈等費不料於本月初九日避匿不見今特登民新二報自登報日起限一星期內即來料理若逾期不來將生財拍賣抵償房金如再不敷仍須追補特此聲明

與隆園老虎灶啓

中央汽車有限公司特別聲明

益華公司機械廠前以合作爲名取去本公司中字第十三號二百元股票一張今以不能履行合同該公司經理楊光證復避匿不見本公司以損失過大除呈請法院究辦外合並聲明此股票自即日起作廢

遺失收據聲明

茲失去寶山縣政府寶字第九十八號代墊川畸戶名二五庫劵臨時印收一紙計洋二百元除逕向縣政府聲請補給外無論何人拾得上項印收作爲無效特此聲明

上海坟山路二號王宅

蔣源記毛骨棧聲明

茲者法租界辣斐德路一百七十四號門牌蔣源記毛骨棧昔年係由先父創設戊午秋間先父故後所有一切營業均由家叔源和堂兄泉發繼續今春邀集親友戚族以及同業諸君所將滬地業產三房分析均派當立分闔各執一紙嗣後營業均由二房堂兄泉發繼續東牌蔣源記滬號人欠欠人一切往來或圖章担保等情概歸蔣源記滬號堂兄泉發負責與鄙人無涉恐未週知特此登報聲明

蔣源記老店蔣金闗偕母吳氏全啓

萬年春茶樓 李榮生鑒

貴戶所欠敝公司肇慶里房租六月計洋二百念二元除押租洋一百十一元淨應欠錢一百十一元現在貴樓業經收帳[illegible]亦避匿不見迄今未來了結茲因該屋急於召租賬登報趕一星期內前來將應付房租還清所存生財即來搬出逾期如仍不來理楚當以所存生財拍賣以抵所欠房金除過如尚少若干當再向保人追償特此登民申兩報聲明

厚記公司經租賬房謹啓

瞿鉞律師代表聲明推受盤通告

茲由潘義泰號及潘義泰福記號主等委稱本潘義泰號原有勞勃生路第四千六百五十五、六、七號門牌之店基生財等件經中介紹議價即日盤與潘義泰福記號承受自盤之後所有以前潘義泰號之內部及對外之人欠欠人與其他權利義務由推盤人自行料理與受盤人不涉其受盤以後受盤人得任便改組布置經營業務並担承對內對外一切責任與推盤人無關除立據並收款移交外請代登報聲明並潘義泰號主復稱前本號代人担保銀錢及貨物等現在店已出盤已無担保貨格合亟聲明一律取消又潘義泰福記號復稱本號議單上訂明不得代人作保恐未週知幷煩聲明各等語特代登報通告統維公鑒

律師瞿鉞啓

事務所梅白格路M十七號 電話西二六三三

聲明遺失單契

余前與胞弟玉龍合資價購上海城內老縣東街坐南朝北樓房三幢並隨屋基地所有單契均由玉龍執管不料玉龍夫婦相繼故世檢查單契祗有施姓賣絕契一則草契一紙其念五保一區八圖忘字圩一百卌五號施天與戶名紙田一分八厘之田單一紙及趙姓上首老契三紙驗契一紙老根串三紙均已遺失遍尋無着誠恐遺落在外別生枝節除呈請官廳備案外特此登報聲明

成玉麟啓

聲明遺失

鄙人所有寶邑閏字五圖第十三號十五坵則田八分八厘二毫又同圖同號第十四坵則甫四厘六毫業戶黃惠田方單共兩紙又東興沙蘇沙字第一萬一千八百五十八號黃耕記戶灘照兩百畝均已遺失急難尋覓除向官廳聲請立案補給外特此登報聲明作廢諸希公鑒

黃惠孚啓

推受盤聲明

茲者公共租界廣東路五百五十二號五百五十三號東樂園茶食糖果生意無意營業已將店基生財裝修一應推盤與大德隆永遠爲業所有東樂園以前往來賬目等人欠欠人一切未了手續概歸東樂園負責與受盤人大德隆無涉除立據外特登報聲明

大德隆號啓

◀新舊劇家▶ 顧旭昶　◀女子新劇▶ 張花影

特別改良 新劇 頭全定 慶行會女合演 誤堂男八本 十八元全體女 雙賫元八喜送 卅四元請至子 如蒙賜顧請至南京路四五六榮南對面飯店弄內八號接洽可也

城南通俗大影戲院

大東門 小南門北　每隔三天換片一次

時間 日戲二時半 夜戲七時九時起

（價目）優等 正廳 一元 特別 正廳 四角 包廂 二角 幼童 減半 日夜 一律

今天日夜開演 上海實事影片 蔣老五（前部）殉情記 ◀並加演滑稽二本▶

●預告● 念五日起開演（後部蔣老五）

共和影戲院

西門方浜橋外　每星期二四日皆換片

今天日夜開映 德國明興醫科大學實驗衛生影片 原名 衛生常識 醫驗人體

（時間）一點三十分 四點 七點 九點十五分

▲價目▼ 包廂小洋八角 樓上正廳小洋六角 樓下正廳小洋四角 優待軍警一律半票 優待券預約券均暫停

德國柏林大學醫學博士江逢治監製

疹藥水

貴重原料：道地配製 （江逢治疹藥水）行銷十餘年救人千萬 每年均由江博士親自配方監製不惜巨本 選用貴重原料絕無奮興之劑爲市上最道地之疹藥水確有起死回生之特效一試即知

慈善施送：審愼辨別

▲以江逢治疹藥水送人。。確乎陰功積德 ▲謀市上自製疹藥水。。反而誤人性命 江博士每年自製疹藥水寓慈善於營業 是用極貴重之原料而定極廉之代價 普救病家之意所以救力遠勝於別類 市上貪利之輩可比慈善家如欲行其德 惟有施送此老牌（江逢治疹藥水）方能確實救人性命如貪一時之便宜而購無信用之劣水竟能誤人生死因急疹暴發之時救宜快延誤片刻危不堪也

起死回生：百發百中

急疹既起立服此水數滴竟止瀉止吐雖已命絕氣斷只要胸有微溫服此水後竟能挽回生命並非大言儘可試服

價目 每瓶一角 每打一元 批發特別克己

上海四川路A一三四號 江逢治製藥公司總發行

百星大戲院

老靶子路福生路口電話北第一二二五二

時間 日戲下午二時半（提早長片）下午五時半 夜戲九時一刻

價目 日戲樓下四角 樓上八角 夜戲樓下六角 樓上一元

今日日夜開映

優待顧客　特別減價

世界第一空前絕後偉大鉅片 西席地爾密生平唯一得意傑作 黨人魂全班演員均配要角

萬王之王 全部十八大本 一次映完

中央大戲院

電話中央三二五五號　每逢星期日星期三換片

（日戲）三點鐘起至六點半 （夜戲）九點鐘至十二點半

樓下小洋五角 樓上小洋六角 包廂小洋九角

明星公司偉大空前鉅片 最近攝製奇情影片 全部白雲塔 二十大本一次映完

新中央大戲院

電話北三三二二號　每逢星期三星期日換片

時刻（日戲）三點鐘起 五點半 夜戲九點鐘起

價目 日戲三角 四角 夜戲四角 五角 八角 一律小洋

上海公司最近出品武俠名貴戲劇世界之國產巨片（東方神童）世二春 □蘆鬢花□ ◀一名小劍客▶ 最近傑作

武昌大戲院

電話北二一九五七號　地址虹口東武昌路四號

（時間）三時 七時一刻 九時一刻 日夜一律（價目）樓上四角 樓下二角

著名尚武戰爭名片 ▷▷草莽英雄

◎加印華文字幕以便觀覽◎

中國國民黨上海特別市黨務指導委員會宣傳部編印

上海黨聲

第六期

目錄

言論—提高黨權的三個先決問題
這一週—國內，國際的政治報告
指導大綱—奉張出關與革命前途
會議錄—市指委十四次常會
各部工作概況—組織宣傳訓練
醒……殺

言論

提高黨權的三個先決問題

進明

在本黨未曾分共之前，提高黨權這個口號差不多到處都可以聽見，當時雖然因為許多共產黨徒及一班浮游少年把提高黨權這個口號喊得太響，不免有許多濫用黨的威權的地方，把黨權和一切的權限分不清，以致發生許多流弊；可是我們要把現在的黨權和北伐軍初出發時候的黨權來比較一下，不禁令人徒興不可同日而語之歎！　看一看現在的黨權已經低落到什麼程度了：　軍人可以不受黨的指揮，政治機關可以不受黨的監督，民衆團體不但不遵黨的領導，幾幾乎都要反轉來假借黨部，使黨部漸漸形成一種應付環境的奧頭機關了；他如非黨員，不肖黨員的新官僚也可高踞在黨治下耍弄；土豪劣紳，腐化的，投機的，反革命份子的勢焰一天一天高漲起來向忠實同志排擠壓迫；流氓地痞可以任意毆辱忠實的黨務工作人員，負維持地方治安責任的官吏絲毫不加保障，——這都是眼前無可諱言的事實，其根本原因，都是因本黨固有的權威，由旁落而低落而漸至於消滅，這些令人痛心疾首不幸的事實才至於層出無窮！

「以黨治國」垂之總理遺訓，是本黨應須保存的革命精神，現在黨權低落到如此田地，如果再要長此下去，黨部必將變成一種可有可無的虛設機關，離總理以黨治國的主張，几不知相去尚有幾千萬里！從清黨以後，大家都知道黨是一天一天地向下低落，大家反而緘口不談提高黨權，這眞是一件很可奇怪的事實！

中央第四次全會議有提高黨權，整理黨務的決議和辦法，從四次全會閉幕後，各省各特別區特別市的黨務指導委員已由中央慎重派出，各地黨員總登記的辦理，也正在積極進行，從表面看來，黨務方面已有蓬蓬勃勃，蒸蒸日上的氣象；然而從實際方面來觀察，黨權依然不但不會提高，而且還有日趨衰落的現象，整理黨務的前途，正未可以樂觀啊！　我們不許何人反對本黨「以黨建國」，「以黨治國」的主張；要不容任何人對於「一切權力屬於黨，一切利益歸於民」的口號有絲毫的疑義；我們要想剷除黨內一切黨官黨客假革命派的投機和操縱，把持，要想避免黨務工作人員一因權利之爭而互相傾軋，提高黨權，是目前最切要的一件大事。　但是黨權怎樣才可以恢復提高？我以為應當切實注意實行下列三個先決問題：

(一)黨部的人選問題

在這個黨員的選舉權和被選舉權尚未恢復的時候，我們要想求各地方的黨務工作人員個個都是深明黨義，能犧牲個人的一切權利而為黨努力的忠實黨員，我們便不能不請求中央在委派各地黨務指導委員的時候，要一千二百分的慎重偵察與嚴密的考驗了。　這一次中央所委派的各地黨務指導委員，差不多是經過了很長時間的考查，極精密的測驗，並能打破過去一切實力派推薦保舉的陋習才委派出來的，所以此番所委派出來各地指委，雖不能完全說是以黨員的忠實努力及其有才幹與否為委派的標準；然而大多數被委派的人員都還能差強人意。　但是因為同志中的良莠不齊，就大體上講，這[illegible]的黨務指委，自然是忠實努力深明黨義的居於多數；而不忠實，不努力，不明黨義，藉黨營私，把持黨權官僚做的貪污下流分子，濫竽於各地黨部中，也確乎不在少數！　以安徽黨務最近一次的事變來講，便是黨內的腐化投機份子與黨官黨客未能悉數清除，遂釀成這次皖省黨務指委勾結地痞流氓毆辱忠實同志的內部互相傾軋的怪劇，這不過是一個顯明的證例，我想除開安徽一省，其他各地類似此等情形，醞釀待發，一定還不見得沒有。　這種不幸事實的發生，係根本原因於忠實同志與腐他投機份子的冰炭不能相容，有了忠實同志，便不容有腐化份子的存在；腐化份子如果要任其盤踞於黨部中間，忠實同志就要時時受其排擠壓迫，時時受其誣陷侮蔑，而黨有不可思議的危機，隨時都能斷喪性命。

我們知道，不欲提高黨權則已；如果要不忍坐視黨由低落而日見消亡，提高黨權運動，是現在刻不容緩的迫切工作！　提高黨權的第一步辦法，我以為應當是：

A 剷除各地黨部中的腐化的，投機的，惡化的，不明黨義的份子，使各地黨部根本健全起來！

B 即日恢復黨員的選舉權和被選舉權，鼓起忠實努力同志們的前進的機會和興趣！

(二)黨部與各機關權限之劃分

我們認為黨權不能提高的第二種重大原因，乃因黨部與其他各機關的權限未能明白劃分，以致軍人也能干涉黨務，官僚政客也想使黨部不能不行的政府機關，其權力莫不高出於黨部之上。　中央雖然曾一再的訓令各地黨部不得多干政治，并引起無謂的糾紛；可是并未曾明白規定黨部的權限，遂使黨的權威，由模糊而至於化為烏有，這實在是目前一個最大的缺憾！　所以我們以為第二個提高黨權的先決問題，便是要把黨部與各機關的權限劃分清楚，最低的限度，必須使軍人不得存輕視和歧視或蔑視黨部的心理，服從黨的指揮；政治應當受黨的監督；領導民衆及其他一切的權力應當絕對的服從於黨！

(三)黨務工作人員的待遇問題

說到黨務工作人員的待遇問題，可分兩方面來講：

(一)生活的保障，即黨務工作人員的生活費問題。　我們如果認為黨有存在的必要，黨的經費便不能不切實的確定！　我們試將在各地與黨部同等的政府機關一工作人員與黨務工作人員的待遇來比較一下，沒有一處不是在政府機關工作人員的待遇超出在黨部機關工作人員的待遇一倍或數倍。　這已經是不平等到無以復加的地步了！　而且在黨部工作人員一點最低限度的生活費，尚且沒有確切的保障。　例如以上海一隅而論，去年因為中央特別委員會推翻中央執委會，中央執委會又以不承認中央特別委員會的結果，在上海特別市的黨務工作人員，五個月的生活費毫無着落，而弄出黨務工作人員有聯合索薪的笑話。　我們在黨務裏服務的同志，本是抱定犧牲一切的決心，不應當在金錢方面錙銖較量，可是最低限度的生活總要能維持，才可以安心工作。　這是任何人也不能否認的。　黨員對生活費方面有所爭求，這是因為在秘密工作時代大家都有其他職業，而現在專門服務黨部是要靠所給的一些生活費吃飯，這是不可同日而語的。　所以我們現在要集中真正人才來為黨努力，這一點些微的生活費，終應當要有切實的確定，才會提起黨務工作人員的興趣，黨才能有具體的工作成績表現。

(二)生命的保障，現在在黨內工作的忠實同志，其生命隨時皆有斷喪的可能：既受投機腐化份子的嫉妒，復為土豪劣紳貪官污吏所仇視；而共產黨徒所最欲得而甘心的也是本黨的真正忠實同志，因為寄生在本黨裏面的腐化的投機的份子，及站在本黨以外的貪官污吏土豪劣紳與其他一切反革命派，皆自有本黨的忠實同志是他們的最大的勁敵，所以被他們仇視也最烈，本黨忠實同志處於這個四面圍攻的環境中苦鬥，動輒被誣為共產而遭格斃，其生命的危險真是達於極點，同時我們也可以說這種情形便是本黨最大的危機；忠實同志完全被反革命派害盡了，本黨當然也隨之以俱亡！　所以我們在這個時候要誠心擁護本黨，不能不提高黨權，對於這些在夾攻中苦鬥的忠勇戰士，不僅要予以深切的同情，對於他們的生命，更應當予以安全的保障，庶幾忠實同志不致因奮鬥而犧牲灰心，本黨的壽命，方能由精英的培養保存，而隨之永垂於無窮。　所以我們希望政府當局能多注意於保障忠實同志的事件，則應為：

（甲）嚴懲地痞流氓的一切危害忠實同志的行動；

（乙）厲行誣告反坐，使宵小反革命之技倆不得逞！

總上所述，都是現在橫亘在我們眼前的事實及其補救辦法，也可以說是提高黨權最切要的先決問題，願全國熱心愛黨的忠實同志們注意及之！

這一週

國內政治報告

這一週間，在軍事上有顯明的非常的進展，就是佔領北京，張逆被炸。　張作霖因受不了革命勢力的壓迫，而放棄燕都，悄然逃走關外；這時也是北方民衆合當解除痛苦的時候，列車將及瀋陽車站，而大規模炸彈爆發，張逆被炸重傷。　我們現在姑無論炸案發生張逆陰謀如何，張逆是否已死，然而張作霖勢力因此受一打擊，已根本倒潰，這是我們敢斷言的。　同時在政治上也有同樣的發展，茲分述如下：

（一）北方政務的籌劃　我方一面以部隊向京津出發時，一面即預籌京津克復後北方政治上實施的方策。　據三日各報南京電：『蔣馮閻及各方商定張作霖出關後北方政務問題，擬擴大太原政治分會，以晉，直，熱，察，綏五省區組北方政治分會；委員內定閻錫山，張繼，周震鱗，商震等，其餘為北方有望者。　主席多數屬意閻錫山，亦有張繼說。　直省政府決於奉軍退出北京後成立，主席內定商震』。　在七日中央百四十四次常務會議議決設立北京臨時政分會，管轄冀京北區熱河直隸，委員人選由下星期三中央政治會議發表，太原政治分會仍存在，由是北方政務上遂得一個決定。

（二）北京治安的維持　奉軍潰退，我方向未正式接收之前，北京治安，經元老會議之託，暫由奉將鮑毓麟維持，北京外交團五日有電致蔣馮閻三總司令，質申請求；而國聞社五日南京電：『國民政府今日上午會議，以北京公使團來電，請對於維持北京地方治安之鮑旅，將來勿予解散，或令改編，俾任其退出關外，當議決准予照辦，除電覆使團外，當分電蔣閻各總司令查照，任命閻錫山為京津衛戍總司令案，業提出補行通過。　同時，并議決派員赴北京接收各機關，已由外交部派參事陶履謙，徐德燕即日赴北京接收外交部文卷；[illegible]農礦部長易培基五日派[illegible]接收農礦部[illegible]為農礦部接收北京關於農礦事宜之部署及機關委員。　財政部特派[illegible]為接收北京財政部特派員，沈竹孫[illegible]為接收總務公債印花等專員。

（三）北方軍閥的末路　自張作霖於四日晨被炸後，迄今雖生死未明，然可預料其勢極危殆，不保朝夕。　與張同時被炸者有吳俊陞，莫德惠，于國翰，張景惠，潘復，趙欣伯等，據各報電訊，被炸傷之吳俊陞，當時即受重傷，旋於是晨七時餘逝世；莫德惠，于國翰傷亦重；張景惠亦因重傷，勢甚危險；潘復亦因重傷，於五日晨逝世；因受重傷身死者，實甚繁多，這樣，真是「天網恢恢」，「一網打盡」！　而偽都官吏顧維鈞，王蔭泰，沈瑞麟等見北京形勢危急，慮危及其身，即忽忽離京赴津，旋因張莊附近鐵橋被毀，火車停頓，乃從北倉徒步赴津，至五日清晨始抵天津。　觀此亦可想見偽都官吏狼狽出奔時的窘態。

（四）魯省政務的移交　魯省為北伐衝要，而政務之整理，與今後之北伐亦極有關係；現在魯省雖以外交關係，尚待補救，而統計全境，大致已脫離軍事範圍，山東省政府業於六月一日在泰安成立，所有對於山東戰時政務，已告一結束，而山東民財司法交通各政，應歸中央及地方者，已由戰地委員會厘分歸即日清交省政府，嗣後魯省將由軍政而訓政，而入第統一，為期當在不遠。

（五）外交部長的決定　自黃膺白氏呈辭外交部長後，[illegible]

（六）今後政治的整理　[illegible]

（甲）關於黨務方面　[illegible]

（乙）關於黨務方面　[illegible]

（丙）關於財政方面　[illegible]

上面所報告的，雖然消極得很，然而無系統，但我們從這種事實中，可看出今後外交上，政治上，軍事上有很多的新希望！

（袁業裕）

國際政治報告

事有可驚者，據四月東京電：『蘇俄絕對反對日本之對滿政策，用種種宣傳以妨害之，並已發秘密命令，如有具體的行動，決提出抗議。』　蘇俄自對華政策失敗以來，竭力拉攏日本，日本為避免日俄在滿業之衝突起見，亦對蘇俄表示好感；三四月間盛傳之日俄密約，日俄兩國並不否認。　今蘇俄又以反對日本聞矣，足見利害衝突之結果，雖密約亦不能維持相互間之友誼；而一天大戰之復起，帝國主義之崩潰，胥將以此等衝突為誘因，弱小民族其勉之哉！

此外，日本尚有一事亦值得報告，即船員五萬人之大罷工是。　日本船員五萬人，此次因要求加薪，於六日宣布罷工，截止七日，罷業停船之數達二百四十艘，尚有增加之勢。　海員組合致最後通牒，謂組合因船主方面之不誠意，認為組合的交涉無進行之餘地，祗得訴諸最後之手段；然因今日一片愛國之至情，[illegible]俾國政得以圓滿進行云云。　現在此事已由中間人擔任調解，結果如何，尚難逆料。

南斯拉夫之反意運動，南政府因意帝國主義之威脅，已下令禁止，然民衆之激昂程度，初不因此稍殺。　六日[illegible]電：『[illegible]沿街遊行，唱愛國歌，辱罵意國，日有擁入意國領事署者，警察拘捕數人後，秩序方復』。　[illegible]帝揣墨索里尼，對於弱小民族之南斯拉夫，幸勿相煎太急！

日本政黨為世上最無價值的政治集團，是言也，[illegible]今乃不容不信矣！　夫以田中之橫暴，壓迫友黨，毀壞憲政，欺騙民衆，凡有血氣，孰不欲得而甘心；日本政黨，如民政黨，如實業同志會，如革新俱樂部，如貴族院，[illegible]然不旋踵而降者降矣，屈服者屈服矣，軟化者軟化矣，大好之倒閣運動，無次不因內部之零亂而烟消雲散。　日本一般人民更卑卑不足道，『不識不知，順帝之則』，[illegible]日本之民衆亦莫不皆然，此最近『優詔問題』之所以一場無結果也！

（百川）

指導大綱

奉張出關與革命前途

（一）奉張出關之內定

在目前的國內政治上最重要的事件，即是奉張已決定出關。 自從濟南事件發生之後，日使芳澤會面勸奉張出關，並於覺書外之聲明書上說明如奉張整軍而退，可給與便利；若戰敗而退，則將繳械。 當時奉張對此勸告，頗有不接受之勢。 可是各路戰況均告不利，而日本在滿洲之關東軍又向前移動作執行繳械敗退奉軍之準備。 同時，奉派內部舊派甚懼新派之投南，故亦竭力勸張出關，張作霖於此形勢之下，自然不能不出關了。

目前奉軍雖全，但未完出關吉黑軍隊，先已回奉；而其他部隊，亦似仍正在陸續準備出關。 惟以北伐軍攻擊之故，使其不能不有所佈置；依目前形勢，京綏京漢京津三線之奉軍，均已向後總退却；然若遽行退往關外，則必難順利，故彼之目的，似尚思在琉璃河至馬廠線抵抗追擊北伐軍，掩護其退往關外。 然其退往關外，則已僅爲時間與方法問題而已。

（二）奉張出關後將怎樣

奉張這次所以決定退往關外，其目的當然是想保存實力，此爲盡人所知者；然彼之希望，尤在希冀本黨於統一後之黨內糾紛加劇，給彼以休養實力與捲土重來之機。 故奉張於退出關外後，必然是接受日帝國主義之新滿蒙政策，（目前已經斷送了五六條鐵路），使東三省自成一國，變爲朝鮮第二，而日本所定滿鐵中心的進一步的積極侵略政策，必企圖實現。 現在暫歸沉靜之國際，爾時必形活躍。 同時，奉張則藉日人之助，必積極團結內部充實之力，作捲土重來之圖，此均在意料之中。

（三）我們怎麼辦？

我們要知奉張出關，實力未滅，且隨時有重來之可能；那末，我們怎麼辦呢？ 追擊麼？ 不但日軍已經準備繳追軍之械，而且久征之軍隊已不能不從事休養補充；故追擊出關在目前是勢所不能。 但奉張不滅，則不但本黨打倒軍閥之工作未告全功，且隨時有受其壓迫之可能。 故本黨同志於此北伐告一大段落之後，應該努力使黨務政治軍事統一起來，整理起來。 內部團結一致，則不難將其消滅，否則奉張伺隙而窺，必有重來之一日。

（附註）最近日內瓦電各省疆吏紛電連盟申訴濟案，致夏奇峯難言國府外交僅由南京政府主持。 蓋此不統一的現象，使各國均疑中國尚未有統一的政府，並減低國民政府在國際間地位也。（參看六月二日申報第一張）

（四）指導之要點

一、奉張出關是在保存實力，並爲日帝國主義實行新滿蒙政府之開場。

二、奉張出關後，日帝國主義必然企圖進一步侵略政策，使東三省成爲朝鮮第二，同時，奉張必積極團結內部，謀捲土重來。

三、在出關消滅奉張爲事勢所不許之前，我們必須將黨政軍積極統一整理起來；否則革命前途仍舊未許樂觀。

編者按：此爲在張逆未被炸以前所發佈。

會議錄

市指委十四次常會

上海特別市黨務指導委員會於六日下午四時開第十四次常會，到周致遠，吳開先，錢大鈞，許孝炎，陳希豪，陳德徵，潘公展，劉蘅靜，王延松九委員，劉雲列席報告，公推王延松主席，劉雲紀錄，開會如儀，茲將各項事件彙錄如左：

○報告事項○

一、組織部轉三區黨部函請即日照撥三區黨部五月分經費由，（列入討論項下）又警備司令部軍法處函復洪東夷等四名已交中央特種刑庭審判由，（存）三、訓練部民訓會呈復對工會施行黨義訓練辦法，業經民訓會擬定辦法，通令各區遵辦；至工人黨員訓練，已由各該區所屬分部遵照中央訓練部頒布方案負責訓練由，（存）、四、中央執委會令知俞作柏永遠開除黨籍，仰轉所屬知照由（轉令各級黨部）、五、交通大學函復周叢同志既保努力國事，准予延期試驗惟礙難免試給與學分由，（列入討論項下）。

○討論事項○

甲、常務委員提案，一、組織部轉來三區指委會，函請發給五月份經費案，（議決）、先由常務委員會籌借二千元專發各區黨部，並推派陳希豪許孝炎二同志赴京向中央力請。二、五區指委員呈爲該區因民訓會成立原有規定之活動費不敷分配，呈請在原有規定之活動費內酌量增加，并乞示遵案，（議決）照中央令大意函復。三、民訓會轉來亞東中學學生會，函爲該會函報學生陳厚卿陳漢民二人，經過英租界被華捕將服裝證章撕毀請嚴重交涉由，請提指委會討論案，（議決）請交涉署辦理。四、組織部轉來九區黨部函請增加津貼一次案，（議決）在特別活動費項下津貼一百元。五、第一特別區黨部呈爲前奉組織部令准每月六百元由市政府照撥茲祇收到市政府一次借款四百元，自六月一日以後，屬部經費，應請與其他各區黨部一律源源照撥案，（議決）函復已併案呈請中央照撥。六、三區黨部函請速撥五月份經費案，（議決）與甲一項併案辦理。乙、組織部提案，一、各區經費請迅行設法撥給案，（議決）與甲一項併案辦理；二、前被開除黨籍之蔣夢芸請求恢復黨籍案，（議決）准予登記。三、（祕）、四、警備司令部請成立獨立分部案，（議決）函復逕向三十二軍特別黨部接洽。五、（祕）六、統一宣傳行動案、（附辦法）嗣後各界演講隊，如有出發之必要時，應一律由黨部分發旗幟符號，並由黨部指定地段，不得自由變更，俾免爲搗亂份子所利用，（議決）通過，交宣傳部負責辦理。七、與各學校當局交涉保障因反日工作而停學學生之升學案，（議決）通過，由赴京代表負責。八、請中央於吳淞口岸建立偉大之革命標語，以發揚民族精神案，（議決）通過，呈請中央。九、呈請中央嚴懲北京之反動官僚及軍閥政客，並須進行裁兵計劃，俾資開始建設案，（附理由）（議決）呈請中央，並電各地黨部，一致主張。丙、民訓會提案、一、爲捐助五月革命紀念委員會籌備會費洋三百元請追認案，（議決）通過。二、工界反日暴行委員會，請給補助費二百元，請公決案，（議決）函復，着逕向各界反日暴行委員會接洽。三、製就各區黨部臨時民衆訓練委員會通則，請審查通過案，（附件）（議決）付審查，並推劉蘅靜吳開先二同志審查。四、遠東大學學生爲革新校務請求本會援助，事關教育行政未便擅行，應如何辦法，請公決案，（議決）函復，着向市教育局請求。五、奉第十三次常會議決案通知單交查學聯會學生參加反日暴行，請向學校方面交涉免考案，茲查有南洋醫大學生陸顯榮，張曲江，麥公維三人確曾參加反日運動，且極努力，應否向該醫大交涉免考，請核奪案，議決，與乙七案合併辦理。六、祕；丁、陳德徵提案　一、皖省指導委員劉真如，李蔚唐被流氓毆辱，皖省府有指使嫌疑，應電請中央重嚴懲辦案，議決，通過，並電各地黨部一致主張。二、舉行反日宣傳週案，議決，定六月十三日起，至六月十九日止，爲反日運動宣傳週，由宣傳部擬具辦法，負責辦理。戊、訓練部提案　爲標調查訓政講習所係爲私人設立，且組織亦未完備，應飭該所創辦人江季子王養晉，立即結束停辦，請公決案，議決，通過。

○臨時動議○

一、訓練班開辦時，凡黨務指導委員均應担任教職或特別演講，是否有當請公決案，議決，通過。二、祕、三、民訓會提案第八區黨部呈爲黨員丁啓祥被誣下獄，請爲昭雪，經派員調查確係冤抑，提請公決，向特種刑事法庭保釋案，議決，交常務委員照辦。四、祕、五、通知特種刑事臨時法庭，應由本黨部派員會審案，議決，通過。

各部工作概況

▲組織部

組織部在這一週間之工作及計劃，略述如下：

（一）延長登記時期積極登記　組織部自辦理登記以來，努力進行，不遺餘力，近以登記瞬將截止，爲加緊工作，使一般同志免於向隅起見，特通令各區黨部，將登記時間酌量延長至晚上九時，以竟全功而資結束。

（二）發佈指導大綱　指導「奉張出關與革命前途」，以爲各區黨部工作之準繩，（照錄如前）

（三）協同中央特派員視察各區工作　中央特派員張道藩同志負黨的使命來滬視察，當由組織部部長吳開先協同出發視察全市各區黨部，對於下級黨部之組織及工作登記舉行之情形，均有極詳細之考察。

（四）召開各區常務組織聯席會議　組織部四日下午二時，在市黨部三樓，召集各區常務委員組織部長聯席會議，計出席者一區凌其瑞吳伯匡，二區范爭

波鈕長濟（吳積代），三區周大融沈德之，四區鄧通偉，郭太原，六區后大椿江季子，八區王愚誠（楊世英代），王祺，第一特區戴石泮（張君棣代），由祕書趙澍主席，會議順序：爲（一）恭讀遺囑，（二）報告，首由主席報告此次召集聯席會議之目的，共有四點：第一點爲關於登記問題，因中央已嚴電催促，故本黨決定六月十二日截止，決不延期；各區尚有未辦登記之各分部，應從速辦竣，未審查者應從速審查，未送照片審查證或黨證證明書者，催其速繳，過六月十二日即歸無效；各區審查應注意登記人平時言行，不祇以所填登記表，是否合式爲準；刻擬定測驗問題須發給即根據向登記人詳加詢問，工人只須問測驗表上之問題審查，合格與否，應逐週將登記表兩份，彙報市部。 第二點爲各區未繳各種表格尚多，應從速繳來。 第三點爲各區指導委員如有未到部辦公者，應即函催到部，如仍不到，應即呈報。 第四點指導委員會開會，不得請黨部以外之人代理，會期應逐次通知本部，以便派人出席。 次由各區常務及組織部長相繼報告登記情形畢，一特區提出公安局黨員登記如何辦理，主席答已請示中央，尚未接復。六區提出中央規定劃分區分部辦法，取消職業分部，應請抗議，主席答已向中央抗議。一特區金國珍提議，區指委缺席，請人代理，須規定條例，以免糾紛；議決，：由市組織部擬定後頒布。 末各區述登記工作困艱情形，當由主席答以除儘量宣傳外，並予以黨員便利，星期日照常登記，如因職業關係，或路途遙遠，不能來部者，只須在十人以上，擇期集合，即可由黨部派人，前往登記。

（四）這一週通令

（一）指字第二十五號通令（令各區黨務指導委員會）

爲通令事案奉中央組織部儉電開，各省市區黨務指導委員會鑒：查各省市登記期限，前經本部分別規定，并於銑日通電遵照在案，現值整理黨務刻不容緩之時，務希加緊工作，於所定期限內將登記事宜辦理完竣具報，爲此電催，希各級黨部一體遵照辦理，毋得延誤爲要。 中央組織部儉等因，奉此，合行令仰各區黨務指導委員會即使遵照加緊工作，於六月十二日以前將登記事項辦理完竣，毋得延誤，此令。

（二）指字第二十六號通令（令各區黨務指導委員）

爲通令事：茲將各區指導委員會關於請假事項規定如次：（一）區指導委員非有重大事故不得請假；（二）指導委員請假時，得委託該區黨部重要職員代表出席於各種會議；（三）前項出席代表有發言權提案權，但無表決權；（四）代表人數不得過出席委員總數三分之一。 以上各項合行令仰各區黨務導委員一體遵照此令。

（三）指字通令第廿七號（令各區指導委員會）

爲通令事：各區工作情形，除開會報告每週報告外，應逐日將一切工作，作成總報告送呈本部，以便考查，仰即將開始工作日起，至五月底止之工作報告，迅速造具呈送本部，嗣後須逐日報告，是爲至要，此令。

（四）指字通令第二十八號（令各區黨務指導委員會）

爲通令事：據第六區黨部呈稱屬區十七分部指委郭善慶，因拒絕證明孫正中等登記，爲其辱毆，經屬區第七次指委會議決孫正中拒絕登記，並請通令各區一律拒登等情，據此，合行令仰各區黨務指導委員會一體遵照，拒絕該孫正中之登記，至要，此令。

（五）指字第二十九號通令（令各區黨務指導委員會）

爲通令事：本屆總登記定于本月十二日截止，經已一再通令，遵照在案，現在期限轉瞬屆滿，自應加緊工作，俾竟全功，自即日起，各區登記時間，應酌量延長至晚上九時，合行通令各區黨務指導委員會酌量各該區情形遵照辦理，毋得玩忽，此令。

▲宣傳部

宣傳部本週重要工作概述如下：

（一）嚴令檢查反動文字　本埠近來間有發見反動宣傳品，煽惑民衆，殊與治安有關，特訓令本部特派郵務檢查員，嚴密檢查，勿任流行。 文曰：爲令遵事：案准民衆訓練委員會轉來一區臨時民衆訓練委員會公函內開等語，並咨請本部轉令郵務檢查員嚴密檢查等因，據此，查所稱三項反動傳單：一、係「五卅三週年告工友」；二、係「中國共產黨爲五卅第三週年紀念宣言」；三、係「工農兵及一切被壓迫的民衆們」；仰該員等切實注意勿任流行，是所至要。

（二）六三紀念告民衆及同志書　六三紀念爲上海商界反抗日帝國主義及北京政府罷的紀念，也就是中國民衆運動反抗強權開端的一個紀念日，現在國難未已，本部爲喚醒及黨員起見，特發表各種宣傳品，爲紀念六三紀念意義及擴大六三運動之精神以資警策。

（三）添訂西文報紙及雜誌　本部西文報紙除原有大陸報，字報，英文評論週報，以資參考外，現爲了解外人對於中國時局之與如何，當擬添購，藉以考核。

（四）審查書籍　本部前次會令各書局將所有出版新書及刊物等須送本部審查，以防止反動文字宣傳，嗣後各書局陸續送來者已有多起，前以工作異常忙碌，無暇及此了現正着手整理，以備逐一審查。

（五）繪製地圖　本部負有指導文化機關使命已由編查科繪製本埠文化機關詳細地圖，以備考查。

（六）統一宣傳行動方案　滬上華洋雜處，宣傳運動不易統一，市黨部指導委員會，現已擬定辦法，交由本部執行；大致此後各界民衆如有宣傳必要時，應先呈報本部，領取本部擬定之符號旗幟等，方得於規定地點內從事宣傳。

（七）舉行反日宣傳運動週　本部部長在指委會議席上提出舉行反日宣傳運動週，業由指委會通過，並由指導科擬定辦法，計分化裝演講，公開演講，市街演講等三種。 茲已分頭辦理，並通令所屬積極籌備矣。

▲訓練部

訓練自五月二十五日至卅一日，工作概況如下：

（一）撰擬事項：一、本部黨務視察條例草案；二、本部黨政研究會簡章草案；三、本部黨化教育視察條例草案；四、本部黨化教育的指導方針草案；五、本部黨化教材審查條例草案；六、本部黨化教材審查委員會組織法草案；七、爲五三慘案事再告全市黨員書；八本市各區訓練部長聯席會議條例草案；九、社會科學書報取締法草案；十、飭各區訓練部長條陳訓練意見通令；十一、飭各區先期呈報常會日期以便員參加通令；十二、呈中央訓練部爲呈送黨務人才訓練班計畫暨預算由；十三、考查科工作大綱草案；十四、通令各區爲考查評記百分表由；十五、黨員永不用日貨建議書；十六、通令各區部爲呈繳登記表應填明部頒各項考查評記表一併彙送由；十七、通令各區部爲各區訓練部長談話會，本週起暫行停止，俟另頒聯席會議組織法進行由。（其他例行或瑣碎撰擬從略）

（二）調查事項：一、陳克成同志復查中華速成訓政人員講習所。

（三）審查事項：一、考查科全科同志審查登記表；二考查科全科同志審查測驗表；三、陳克成胡祖姚江秉之三同志核譯登記考查評記百分表；四、江之同志校對上項百分數。

（四）指導事項：一、二十五日章之驥同志出席三區指委區分指委聯席會議；二、二十九章之驥同志出席一特區黨部四次指委常會及一區三分部黨員大會，三、卅一日章之驥同志出席九區黨部指委常會。

（五）委派事項：一、派胡祖姚同志招待自由職業者談話會；二、派胡祖姚同志列席八區黨部試查登記情形；三、派陳克成同志出席三區各分部聯席會議，討論密查仇貨；四、派李公俠同志赴少年宣講團分發五卅紀念刊。

（六）會議事項：一、第五次部務會議——議決要案如下：甲、調查出版界關於社會問題之書報並組織審查會案；乙、黨化教材的審查方法案；丙、應徵文字的處理案；丁、召集各區分部指導員談話案；二、科務會議，（另見黨報）三、第二次各區訓練部談話會。

（七）參加事項：一、參加總理紀念週；二、參加五卅烈士公墓落成典禮；三、胡祖姚同志參加六區各分部指委就職典禮；四、胡祖姚同志參加八區一分部黨員大會。

（八）編製事項：一、陳克成同志訂就登記考查百分計算表及各區開會日期一覽表，二、程膺同志編送上週工作概況，填送上週工作報告表及擬製調查黨化教材表格。

醒……殺

可以醒了　尉

張作霖平素受日帝國主義的豢養，作日帝國主義的走狗，自以爲有此靠山，無論如何壓迫民衆，也莫敢毒了。 那曉得狼狽遁逃之時，平地一聲雷，素日豢養他的帝國主義，現在因爲用不着他這走狗，便不惜施以毒手。 依附帝國主義獻媚帝國主義的軍閥，可以醒了！

只有殺的一法　澍

這次濟南慘案發生，凡有血氣者，莫不憤慨，無數的工人學生……都在那聲嘶力竭，犧牲自己利益而努力，却偏有一般奸商乘機大進劣貨，用種種方法偷運，對這般喪失民族體面，破壞戰線的國賊，什麼勸告，警告，罰金……都沒有用，惟一的方法，只有一殺」。